(明治四十一年十一月三日 第三種郵便物認可)

泰東日報

陰曆甲戌三月十九日
昭和九年四月廿八日
西曆一九三四年

發行人阿部眞言　編輯人李永譜　印刷人李福綿
本報創刊西歷一九〇八年
社址 大連市奥町八十五番地
電話 社長室四五二四 營業局八〇九一 編輯局八〇九二 廣告部八〇九三

價目	
本埠	零售每份五分 每月壹元三角
外埠	每月壹元四角五分 半年八元四角 全年十六元六角 以上俱以現大洋本位計算
廣告	每行(五號字十三字)一日刊費壹元 指定特別地位加倍 長期另議

總理辭職說 純係謠言
遠藤廳長對記者談

【本埠廿七日國通訊】國務院總務廳長遠藤柳作氏、爲出迎鄭國務總理、已於廿六日晨抵連、下榻於星個浦星乃家、茲誌該廳長當晚對往訪之記者談話如次、(以下記者問遠藤廳長答)

問、新設滿洲國經濟指導之企劃局如何、
答、此係初立者將逐漸進展、
問、關於滿洲國特產對策、滿鐵方面已有設置委員會之形勢、
答、該問題、滿洲國亦繼續充分之研究、
問、北鐵交涉問題如何、
答、開始會議之機運、有已到來之形勢、
問、此次鄭熙兩特使、大約與日本政府已爲重要之懇談、但此點如何、
答、因尚未與兩特使詳細談話、故未能判明、但此次修聘特使之赴東京、大約並無以外之事務、
問、鄭總理辭職之風說如何、
答、全無此事、鄭總理亦無該事出口之必要、故爲全然謠諑、深信總理歸任後、必以精神、爲滿洲國而勤勞也、
問、山東勞動者、禁止入滿洲國問題如何、
答、並無所聞、惟滿洲國內勞力不足之時、雖招入山東勞動者、亦屬無法、然其惡劣者、則行以淸算之、
問、滿洲國官吏減俸問題、幣制整理、極東歐林比克問題等如何、
答、此非係減俸、乃以整頓人事行政而節節進行者、蓋因俸給有最多者、有最少者、故不能一概謂之減俸、至於滿洲國幣制整理、實爲順調以致日本內地資本、亦逐漸流入、關於極東歐林比克滿洲參加問題、殊有相當騷擾之形勢、但早晚行將貫徹滿洲國之希望、

黃郛上山 返平期未定

【杭州通訊】黃郛偕夫人女公子等、二十一日晚七時抵杭、即至葛敬恩寓晚膳、夜宿葛寓、二十二日在靈隱建水陸道場、爲其封翁逝世五十週年追薦、記者晤黃、詢華北事、黃稱一如在滬發表之談話、黃在靈隱原擬勾留兩三天、嗣因金剛法會在即、決定二十三日上莫干山小住、何日返平尚未有定、

駐日美使 注意中日談話

【東京廿六日國通電】駐日美使格魯氏、於廿六日蔣駐日華使退出後、即午後零時半訪廣田外相、詢問所謂外務當局談之眞象、

義倉積穀滯納者 決定一律免除
刻已訓令各省遵照

【新京廿七日國通電】自滿洲事變以來、匪徒橫行、天災頻仍、加以近來各物產之價格、日趨暴落、而經濟因之益形窘迫、故民政部爲休卹民艱、實行達到王道仁政之目的、擬以大同元年以前之義倉積穀阻滯未納者、一槪免除、民政部刻已向奉天黑龍江熱河各省公署發出訓令矣、蓋義倉積穀者、乃爲準備救濟天災或歉收、徵課人民者、與賦稅性質迥異、至於大同元年以後之積穀、是否減免、尙未考慮云、

孫部改編三旅 將繼續東開
于盧兩旅駐許昌新鄉 綏寧商路已全線恢復

【北平通訊】孫殿英舊部編遣、大体已竣事、縮編之三旅、由軍分會委員陶鈞黎明等、先後按照軍分會所頒編制表、監督該部留任之旅長于世銘、盧豐年、劉月庭等、在現駐地點、將官兵、

如數編就 並陸續開入五原、臨河一帶、徒手訓練、磴口以南、已無該部駐紥、中央軍第一師袁旅、前爲協助寧夏軍隊禦孫 開入寧郊 自孫軍遵令就編該旅爲與晉綏軍聯絡、及取締孫部逗留寧境、故逐步接收孫部所佔地方、刻孫部撤入綏西、該旅遂進駐磴口、綏遠與寧夏之商路、經該旅及晉綏軍維持、刻已全線恢復、由西北運來之商品、已有大部運到包頭、西北商業、頗呈活躍之勢、惟包頭五臨等縣、經孫軍徵發代墊之欵、共達六十餘萬、影響商業資本頗鉅、包頭商會會長、刻代表各商來平、請軍分會早日

撥還墊欵 前雖由中央撥給綏遠寧夏兩省賑欵各五萬元、但數目太少、仍無濟於事、故仍請當局將墊欵如數撥還、以蘇民困、惟軍分會此次解決孫部以軍事項下、已支出四十三萬、孫部編遣費用、亦已支出二十三萬、超過預算頗多、如需清理孫軍欠欵、則須由中央另行籌撥、孫部被遣官兵截至昨日止、已有六批運抵豐台、除由二十五師及第二師挑選備補兵數千人外、餘均換車返平漢津浦沿線原籍、被遣官兵、再有一次、即可運竣、即編好之于世銘盧豐年兩旅、即隨被遣官兵之後、運來平漢線駐防、何柱國軍南調、即由

于盧塡防 于之防地以許昌爲中心、盧之防地、以新鄉爲中心、南與東北軍北與商震軍聯防、劉月庭之防地尚未指定、將最後東開、中央軍第一師胡宗南部、聞亦擬調用孫部若干、傅作義王靖國二氏、此次處置孫軍、敏捷妥善、未貽地方患害、蔣何均十分嘉許、傅氏于十七日赴包、清理孫部善後、遣散官兵全數開醫、即率于世銘等來平謁何、蔣並擬邀傅王二氏至南昌晤見、

面加慰勞 並有授王氏爲軍長之意、晉軍原有四軍、自三十三軍商震離晉、祗三十三軍徐永昌、三十四軍楊愛源、三十五軍傅作義、軍以下爲師、原有之十七師均已編入上述三軍、惟尚有獨立旅四個、足敷編成一軍之用、故王氏升爲軍長、在部隊上不必擴充、而三十六軍之番號、原爲路孝忱、路部早已取銷、番號虛懸、但與晉軍所用番號銜接、將以王氏升軍、或即用三十六軍番號、軍分會代表門炳岳氏、有先傳返平之說云、

劉鼎臣來滿投効
王次長將予援引

【新京廿七日國通電】有一老者現寓五馬路瀋陽旅社、蒼白面貌稍現昂奮之色、語記者曰、「我決心不再入中國境土而來滿」、此老者爲誰乎、乃迄本年三月以前爲中國參謀本部高級參謀而參與中國陸軍樞機之劉鼎臣少將(年五十三)其人也、劉少將山東省人、曾在北平陸軍大學受現滿洲國軍政部最高顧問多田少將之敎育、畢業後歷任軍官以及現在、何故拋棄其重職而來滿、據該氏所談如次、

國民政府財政極爲困難、如陸軍部屢次減政、敝人月薪三百六十元、自入本年以來漸次減少、迄二月僅發給一百二十元、且聞四月即亦不能發一文、故不得已與同僚十七名、同辭職而出參謀本部矣、

當劉少將任寧軍第二師營長時現滿洲國軍政部次長王靜修爲其旅長、此次來滿、專賴王次長之斡旋、劉少將又謂

滿洲國皇帝登極、與中國全休民衆以有形無形的絕大衝動、中國現狀之混亂與無秩序、不可言喩、反觀滿洲國現狀上有英明天子、下有三千萬良民、諸般施政、一糸不亂、實爲敬慕之至、

又關於劉少將、軍政部最高顧問多田少將語人云、在新京則未會晤、故未想出果爲何等人物、敝人雖曾在北平陸軍大學任講師、但因講義只有二三次、並非專任敎官、故未想出劉少將者果爲何人云云、(寫眞即劉鼎臣少將)

蒙政委會委員 紛赴百靈廟
白雲梯等已由綏出發

【歸化通訊】白雲梯克興額伊德欽、及何應欽代表何競武、二十日到綏、白談蒙政委會如期成立、該會爲內蒙團結表現、內蒙團結成功、外蒙決可內向、蒙政會成立、以鞏固邊疆共禦外侮爲要義、何對指導長官職仍在遜辭中、傅作義二十一日可由包頭返綏、白等晤傅後、定二十二日赴百靈廟、察哈爾部蒙政委尼瑪鄂特索爾等數人二十日亦到綏、

【又訊】德王由錫盟逕赴百靈廟、參加蒙政委會成立會、二十三日前可到、錫盟蒙人多名、以駱駝載各種貨物赴百靈廟、定廿三日以前趕到、預料蒙政委會成立時、各地赴廟蒙民必衆、當有空前之熱鬧、

【又訊】吳鶴齡由京電傅作義衲、頃由蒙委會轉來銑(十六日)電敬悉、我公對於蒙古政委會備加成全。楊匪已經剿散、至爲感佩、弟俟領到開辦費、無線電機及印信等件、赴即會、過綏自當趨候、謹先電謝、並頌公綏、

【太原通訊】錫盟盟長代表伊達瑪十九日夜來并、商洽蒙政、尹二十日分訪各要人、定二十一日赴河邊謁閻、

【南京通訊】國府二十日令、(一)任命索諾木旺濟勒、林沁旺濟勒索、諾木達希那木濟勒爲蒙古地方自治政務委員會委員此令、(二)茲修正蒙古地方自治政委會暫行組織大綱第四條條文公布之此令、

藏代表北上
班禪派員赴滬歡迎

【南京通訊】安欽偕西藏喇嘛等五十餘人已過港、二十三日可抵滬、二十四日來京、班禪派羅友仁夏堪布二十日晚赴滬歡迎、班禪俟安欽抵京報告入藏經過後、二十五日赴杭、參加時輪法會、

【香港通訊】班禪秘書王羅皆安梵呼圖克圖及後藏代表等五十九人、十八日過港赴京、迎班禪、據王談、前後藏前嫌盡釋、和洽如初、藏民極盼班禪早日回藏主持、

【南京通訊】安欽佛西藏僧民代表五十餘人過港來滬、二十三日可到京、蒙委會與班禪均派員赴滬迎候、並籌備開盛大歡迎會、蒙委會委員格桑澤頃得西康南部各民軍首領報告、南金沙江以西各地康民聯合反抗藏軍、將藏將繳械、徒手遣回、並扣留軍官數人、事初起於江卡鹽井等處、現已群起響應、各該區推派邦達昌之子繞噶至巴安、與康南各地民軍接洽、聲明目的在要求西康建省、並促成西藏服從中央、迎班禪回藏、

佩帶外國勳章令 昨以勅令公佈

【新京二十七日國通電】滿洲國政府、前關于滿洲國人佩用外國勳章者之條令、曾考究中、但現已決定二十七日以勅令公佈、關于佩帶外國勳章之條令、其要旨如次、

一、若非受勳准時、不得受領外國勳章或佩帶、
二、受領外國勳章或呈請佩帶許可者、得添附勳章勳記及其他書類、而佩帶可請求書、須呈送國務總理大臣、
三、得許可佩帶者、於死亡時得在三十日以內呈報政府、

實行鹽制改正 具体案之內容

【新京廿七日國通電】滿洲國鑑於鹽稅及專賣益金約占經常收入二成餘之財政現狀、乃以三月一日大典爲期、斷行低減鹽稅及鹽價、同時則使鹽之收入以二千五百萬元爲止、若有超過收入之時、即規定充當低減鹽價之方針、以謀鹽價低減、與收入確保之調和、俾藉鹽逐滿於王道主義之普遍化、與以可及的努力、茲誌財政部對於鹽制改善之根本方針如左、

一、對消費者、輕減國民負担、以舉救養民食之實、
二、對生產者、爲低下原價獎勵增產、且增進製鹽業者之利益、
三、努力財源涵養以謀歲入之確保、

上述三項重點及具体方針、大体定於康德二年度中、完成第一期鹽制統一改善事業、然現在私鹽之充斥、竟達七百餘萬元以上、在事實上、實爲滿洲國財政政策之公敵、故此對策、鑑於爲刻下緊急之事實、在元年度中、先以主力、傾注於緝私機構之整備、

一、鹽制及鹽務機關之統一、到來年六月、依專賣案、或應依鹽稅案由如次之五點、一、歲入確保、二、鹽價、三、鹽之配給、四、鹽業之統制與助長開發、五、經費、經具体的研究之後、作製具体案、實施期漸將決定、

二、鹽價之低減、鹽配給之圓滑、

(一)鹽價之低減、俟鹽制統一具体案之決定施行、但先按照如之次方針、極力圖鹽之販賣數量增加、
一、消費之獎勵工作
二、根絕私鹽
三、鹽價低減、與消費量增長、並與歲入關係之研究
四、鹽稅後納、與貿易量之關係、
五、運鹽施設之改善

二、鹽配給之圓滑、專賣制度並鹽稅制度下之比較研究、

三、緝私機構之整備(於元年中、實施具体案)
一、於國境線上緝私機關之統一及充實、
二、於國內緝私機關之整備改善、
三、運鹽販賣取締方法之合理化、
四、緝私隊員之素質改善改
五、革緝私賞與制度
六、與朝鮮關東廳連絡供與
七、對有治外法權國民並附屬地之緝私對策、

四、蒙鹽、硝鹽、呼倫貝爾鹽之鹽確立、(在新年度同時實施)
一、蒙鹽對策
甲、在興安全省課稅之可否
乙、蒙古鹽之輸入統制
丙、利用興安省非課稅地域實行取締侵入私鹽之方法
二、硝鹽對策
甲、許可採取硝鹽之可否
乙、對於硝鹽、能置緝私機關
丙、硝鹽與專賣之關係
三、呼倫貝爾鹽對策
甲、接收方法
乙、接收後鹽制統制方針

五、鹽業之助成(在康德二年度中實施具体案)
一、考慮國內消費及日本工業鹽需要之豫想、樹立增產計劃、
二、對於製鹽業者資金之融通、
三、設立鹽業公會及選擇其機能、
四、以代價低減、品質改善生產物製造獎勵爲目標、努力產鹽之指導改良、
五、實施貯鹽及運鹽設施、
甲、船場之改修
乙、運鹽交通之施設
丙、設備共同貯鹽場、混合保管之研究、
六、擴張販路及改善交易方法、
七、恢復莊河、貔山及錦縣三鹽場

六、關於工業用鹽案、(在元年度中決定)
一、由日滿統制經濟之見地對於滿洲國及日本決定供給工業用鹽之方法、
二、決定供給國內工業用鹽之方針、

七、關於精鹽事項、
一、樹立現存製鹽公司整理方針、在本年六月末日以前完成該項整理
二、在元年中決定今後製鹽需給之方針

八、鹽務機關之整備及事務之合理化(在元年中實施)
一、鹽務署、吉黑榷運署各機關之聯合整理、
二、內部事務及人員配置之合理化
三、供給之改善

九、鹽田之整理
由需給調節鹽價低減及取締上三點、在三年以內、決定具体的方針、

十、在元年度中制定、鹽務法規鹽稅法在二年中制定、榷運署及專賣法並緝私取締法

十一、關於鹽稅整理事項(在來年六月以前完成)
一、與補徵稅之存廢及關稅取締之關係
二、研究漁鹽稅之存廢及課稅取締之方法
三、對於滷鹹酸鹽之鹽稅及輸入品之取締方法

日本正確公明態度 業已獲得各國正解

【東京二十六日國通電】日本外務省、日前之對華聲明果將成爲大問題化、因中國駐英公使郭泰祺之暗躍、或與英美採取共同動作、以出對日詰問行動抑或聯盟向理事會提出、而成爲問題、一時曾有意外進展之虞、但廣田外相、向駐在官憲訓電、努力掃除誤解之結果、已漸次將歸於平靜、如英國依二十五日、林德烈大使、與廣田外相會見、諒解日本方針、毫無阻害九國條約、與列國之對華援助之意志、日本惟恐購入武器、有助長中國內亂之虞、故日本帝國、以爲對維持東亞和平有障碍故而反對、此我並無他意、夫英國既諒解以上之意、故判明日英間、已無何等問題、而美國方面、觀英國既已諒解日本方針、故不存有更使成爲問題化之意圖、定見圓滿之解決、廣田外相、此次之所謂對華聲明者、雖成問題、但其精神、於外相之議會演說、似已明瞭、即今後堅持此既定對華方針、將日本帝國、於東亞安定力之所以然務使列國認識、而當努力、雖動則有外國之宣傳、但此次之聲明、係聲明日本正確公明之態度、而欲得列國之正解、觀測對今後之外交運用、有至大之貢獻者也、

完成粵漢路
六釐英金公債條例

【南京通訊】鐵道部爲完成粵漢鐵路、發行公債一百五十萬磅、以充經費、頃經中央核准、依例交立法院審議、茲錄之於後、

第一條 國民政府爲完成粵漢鐵路補充建築資金、由財政部會同鐵道部發行公債、定名爲民國二十三年(一九三四年)中英庚欵六厘英金公債、
第二條、本公債定額爲英金一百五十萬磅、於民國二十三年五月一日發行、
第三條、本公債按票面額九六折發行、
第四條、本公債年息定爲六釐、於發行之日起算、每年於四月及十月底各付息一次、
第五條、本公債自發行之日起、至民國二十三年十月三十一日、爲第一次還本之期、嗣後每屆六個月還本一次、分二十六期至民國三十六年四月底、本息全數還清、前項還本、依照還本付息表之規定、以抽籤法行之、
第六條、本公債應付本息基金、由財政部鐵道部審計部管理中英庚欵董事會、與承受銀行共同組織基金保管委員會、負責保管、該委員會之組織規程另訂之、
第七條、本公債還本付息事宜、由財政部鐵道部委託中英庚欵公債基金保管委員會辦理、並指定中央、中國、交通、匯豐、四銀行爲經付本息機關、
第八條、本公債應還本息、指定鐵道部借得英國退還庚子賠欵、(國內部分)爲基金、依照還本付息表所載應還本息數目、按期提交指定銀行收入中英庚欵公債基金保管委員會戶帳、章欵存儲備付、
第九條、本公債專充第條規定之用途、不得移作別用、並另組債欵保管委員會負責收存、其組織規程另訂之、
第十條、本公債分五十磅一百磅一千磅三種、
第十一條、本公債由財政部長會同鐵道部長簽字發行、
第十二條、本公債爲無記名式、得自由買賣抵押、
第十三條、本公債持票人、除依照本公債條例享受各項權利外、不得對於粵漢鐵路已成未成各段有何權利之主張、
第十四條、對於本公債有僞造及損毀信用之行爲者、由司法機關懲治、
第十五條、本條例自公佈之日施行、

施履本訪鐵相 請援北鉄交涉

【東京二十七日國通電】滿洲國北滿外交部特派員施履本往鐵道省訪問三土鐵相、報告北鐵讓渡交涉經緯、並懇求於二十六日午前十一時半後予以援助云、

川匪力抗第五路軍
永安仍被圍盧師請增援

【重慶通訊】匪大部集通江東部之麻石塲、劉坪一帶、阻五路軍前進、廖雨辰師楊國楨旅由萬源之淸花溪、大沙垻、向黃忠堡進攻、匪迭次反攻未逞、又匪退出張公廟時、壯年男女悉被脅去、只鄉僻岩穴尚存老婦一二人、

【廈門通訊】永安匪大部竄連城、淸流、惟城圍未解、十九日晚匪二千猛攻西北門、仍不得逞、盧興邦請增援、湯恩伯電行營、將樂已收復、李默庵回駐縣城、與孫元良師在將樂西北取得聯絡、

【福州通訊】衞立煌返閩、連日訪謁陳儀林尉文、商閩北剿匪軍事、兩週內赴延平、並就前敵總指揮職、雜坊蓋洋等處殘匪、經我軍各部夾剿後、已無戰鬥力、前線連日無劇戰、建寧、泰寧、我軍進剿頗利、

【南昌通訊】行營公布前方捷訊、(一)河口梁師、十九日未刻、向猪頭山匪堡攻擊、匪以僞十軍全部增援、激戰至夜、血肉相搏、至二十日丑、卒將該匪擊潰、斃匪數百、傷匪無算、我軍陣亡連長二員、(二)蓮花王旅與僞十七兩師在田里一帶激戰、李默洋溪夾攻、斃匪七百餘、屍遍野、殘匪向陳山退却、現踪追剿匪中、

榮蒙各埠各大商店之推許◆久已博得好評

商戰之利器

暗電報書

本社營業主任張少山先生編輯

(外埠函購郵費加一)

八大特色
八 定價低廉 大洋一元
七 內容完備 應用餘裕
六 印刷淸晰 省時省神
五 類別分明 易於讀譯
四 裝訂美麗 陳設雅觀
三 紙張堅實 使用耐久
二 用法便捷 具有說明
一 各文悉備 中外適用

梅友社發行
大連市浪速町二七番地

工作諸用機械諸工具在庫豐富

合名會社
藤田洋行
奉天浪速通

電話 長 二二二二 二一三一 二三四二 二二四四
振替大連 一七八四

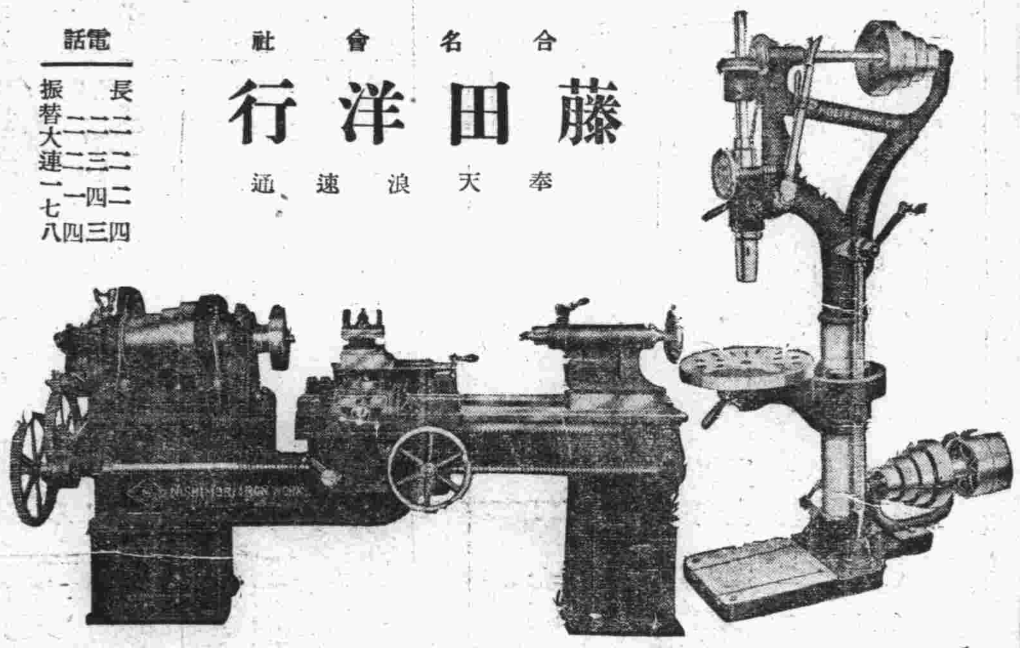

NO 1

君於牙膏 毋再受愚

李施德霖 牙膏

潔齒更速
不傷齒質
健强齦部
氣味淸新

價目低廉

牙膏之中絕無更精美者君又何必多費金錢

關於滿洲經濟建設 陸拓兩相意見一致
對滿國策委員會暫緩設立

【東京二十六日發電】二十六日閣議後、只林陸相與永井拓相暫留、協議對滿國策、及日滿共同國防與經濟問題等、約經一小時間、此日之會見、係拓相對於陸相就職以前之滿洲經濟建設、報告拓務省所採用之方針、及其經過、尤其對行政權與關於軍部問題、述其概要、因是陸相根據陸軍側之方針、就中以關東軍爲中心之將來國防關係、對經濟工作、有陳述相進行意見之形勢、至於所傳設置對滿國策委員會事宜、謂無其必要、意見已趨一致矣、茲誌拓相談話如次

樹立以滿鐵爲根幹之滿洲經濟建設、已屢如所言、至對於如何而得以遂行其使命一節、軍拓兩省、已開陳互相之意見、其根本思想、意見已趨一致、因陸相乃係於日滿協同國防與協同經濟、由大局着眼之人也、所以今日在第一開會後、只報告從來互相之經過、而未有何等具體的者也、故今後研究未解決問題、協同以趨向建設、惹有其必要、擬與陸相時々會見云云、

【東京二十七日國通電】日林陸相於二十六日午後三時半閣議散會後、在首相官邸與永井拓相會見、協議將來對滿經濟建設約經一小時半、亦交換重要之意見、其結果大要如次、

一、在滿洲治安尙未恢復之現狀、滿洲經濟建設始終應由日滿兩國共同協衛之見地、以滿鐵爲根幹、以期日滿兩國共存共榮之實、而爲方針確成之根本原則、

一、該項方針中、當然包含日滿經濟統制之結成、關於此項實行、則必須於日滿兩國國防上、促進重要關係產業之發達、

一、因是於該項經濟建設確立上、因使滿鐵之機能完全發揮、當然於滿鐵從來之構成、縱不免有多少之變革、但此則非如從來誤傳之滿鐵解体、因必須於傍系會社之一部獨立解放及滿鐵間接經營等、斷行傍系會社之整理、

一、關於滿鐵監督權之統一、亦即滿洲現時之現狀以日考兩國相互扶助之機關、爲將來研究之原則、然現在滿鐵之監督權、在於政府（拓務省只委任營、歸於關東軍者、在實際上不認爲有何等障碍、因是認爲暫時維持現狀、並無障碍者、

一、關於滿鐵附屬地行政權移管於政府（關東廳）移管一節、以原則承認之拓務省、只先將教育行政權爲優先的移管故使從速着手於準備調查、

一、此外關於未解決之重要諸問題、陸軍及拓務兩省俟今後研究結果、更行協議、而散會矣、再拓相在此項會見後、即行與齋藤首相會見、詳細報告其結果、以求首相之諒解云、

義外次赴英 商裁軍問題
義主允德重整自衛軍備
英報批評德國整軍威脅

【羅馬廿六日電】義外次蘇維治今日下午起程赴倫敦、將與麥克唐納西門及其他英國政治家討論裁軍及其他一般問題、義國方面希望蘇氏此行、可推動打破裁軍僵局之努力、聞蘇氏以爲有限制的裁軍公約、實較完全無裁軍公約爲佳、自英國裁軍方案不爲人所接受後、義國之態度以爲今當允許德國重整自衛的軍備、及短期軍役之兵士三十萬人、而其餘歐陸列强則仍當維持其現狀云、

【日內瓦廿六日電】因裁軍問題、已發生新狀態、故國聯方面現在熱誠討議裁軍會事務會議之延期事件、按原有計劃、下次事務會定於四月二十七日召開、觀察目前之情勢、英國仍堅持原議、蓋英方認爲事務會執行職務不可免之舉、另一方面、法國則贊成該會延期至五月十四日開幕、國聯行政會議亦定於是日舉行、法國意見、事務處會議必須爲正式的、緣該會直至裁軍委員會、皆爲籌訂決案、以備大會討論、但據大多數之意見、均認事實無論如何轉變、於裁軍會前途無望甚希云、

【倫敦廿六日電】法國最近爲裁軍問題答復英國之公文、各方所見未能一致、此由星期日出版之報可以鑒之、第各方意見參差之中、究有一種相同之點、即德國無監察重整軍備、足爲英國安全之威脅是也、星期泰晤士報謂、惟一解決辦法、爲國贊成英國之裁軍計劃、但名記者伽文謂、凡屬虛僞之最大錯誤、及由島國自私而產生之錯誤、皆當由吾人心理中滌除淨盡、德國欲得空中威權、一定有達到目的之可能、故吾人首應參加日內瓦裁軍會議並採取必要措置、以保障及英帝國之安全、其次則應由法國訂立防禦同盟、而同時又維持對德之協調、吾人以爲此乃保障西歐和平之最良方法、如英國能不畏自强、不畏有明確及有分寸之外交、則戰爭不致發生、否則吾人惟有坐待大戰之來、一如一九一四年以前之情形已云、

西康情況（一）
郵務電政與交通
特派員惠平返滬後之報告

【上海通訊】記者等赴川康考察、經若干時日之艱辛跋涉、得一窺西康內地之情況、現兩路團員已同行返滬、茲以考察所得、報告讀者、西康地處邊陲、交通諸感困難、茲先將郵電路三項、分誌如次、

郵政情形

清代自打箭爐至後藏札什倫布止、皆設置驛站、傳遞文報每站設有台丁驛馬、任傳遞文件、自藏至爐、凡欽差駐藏大臣、文馳驛文書加緊者、日行六百里、晝夜星馳、十二日即可到達、名曰夾板文書、次則滾單換站、記註收發月日時刻、限期到達、上插雙翼、即古羽書也、至今康中緊要文遞、尙沿用此法、以資別識、因夷人習知插翼文書特別緊要之標識也、趙大臣督邊時、仍舊設置台遞、所有官方公私信函、均附台遞寄達、商民亦輾轉託人代遞、康藏通信機關、僅此而已、清末開辦郵政、然亦僅設打箭爐、巴塘兩局、民國初元西征事起、設置兵站部、該部有交通一科、計劃全邊設置軍事郵便、傳遞南北兩幹路、軍政往來兩公文依據趙使台遞而加密電遞寄之次數及管理之規則、員司丁馬公餉乾較趙使時稍優、以故其時文報信息、尙稱敏活、殆鎭撫府成立、改全邊各設治爲縣府外、改南北兩幹路軍事郵便、爲公文郵便隸屬於各縣偏道、各縣亦一律設置公文郵便、全邊信息往來遞寄雖不十分敏活、然實有專使、實全邊之唯一交通機關、民國後、郵便亦將南北幹路設置信櫃、爲推行之漸、其偏縣之信件、往往託公文郵便轉、民七以後、邊縣淪亡、土宇日蹙、政事日減、邊餉來源日絀、陳使遂將各縣所管公文郵便一律裁撤、惟特南北兩幹路郵政傳遞、於是郵政之業務稍形發達矣、但偏道如九龍、稻城、贍化、仍未通信、仍由幹路縣署轉遞之、

二十一年征藏事起、余旅長鑒於康地信息之遲緩、郵政僅有南北兩幹路、南路每月遞寄六次、北路遞寄三次、殊嫌遲緩、乃設南北兩路遞騎哨、傳遞往來公文信件、限定遞轉時刻、設置管段督察員、當軍事吃緊、時傳遞兩路信息至爲靈敏、規定遞寄時刻、亦極嚴密、迨藏事既決、軍事敉平、於是爲節省經費計、裁撤幹路騎哨分遞、改行甲縣遞乙縣之法、南北兩路開日發遞、偏道各縣則亦用專遞、較之軍興時其遞寄爲遲滯矣、當廿一年夏、余旅長井函囑郵政局加多郵政班次、又添設偏道各縣郵政信櫃、爐城郵局函復、允請示西川郵務管理局、一方西先行開辦九龍贍化信櫃加班一事、管理局覆已正在調查規劃中、

交通信息爲軍政商學發揚進步一要務、康區百務之進行遲滯、皆以郵政未能普遍設置之故、地方政府於不得已之中、而有設置騎哨之舉、亦屬權便救濟之法、而非根本解決之圖、且內地遞寄信息、惟以軍政機關較多、若騎哨長此設置、郵務愈不能發達、非國家統一交通之制度、且地方政府多增此一項開支、於交通行政多此駢枝機關、並非額外開支、甚非計之得者、爲開發交通、爲國家應有之職權、創始自初、自不能先行賠墊、行之一二年、自然可敷開支、稍久當能增多收入、不能長此賠墊、擬具呈總指揮部函達四川郵務管理局、將全康南北幹路郵政班次一律加多、照內地幹路辦理、其偏道各縣、則特設信櫃、就其各地情形酌定遞寄、一俟班次加多、信櫃設齊、康區政府即將南北路遞騎哨一律裁撤、俾免妨礙郵政業務之發達、並聲明以後保護郵務郵丁、西康政府決定負担全責、共策郵業發達、勢在必行、公私便利誠無量也、

電政狀況

清末自簡任趙使督辦邊務、定改土歸流之議、于是設打箭爐電報局、以次推設裏塘、巴塘兩局、光緒三十四年、趙奉駐藏大臣之命、奉准由西康建省經費內撥款、將巴塘至西藏電線一律安設、用固主權而利交通、隨派員將巴安至察木多一線實測竣事、取道三岩、（即武城）繞道江卡、以達乍了、約捷路程一百餘里、當經定計敷設該路電線、一面又派黃潤滋實測由察木多至江孜一帶工程、共計二千餘里、由印度就地購買材料、如電線電瓶電桿等物、每里需銀四十兩有奇、合計需銀十萬兩、造具實測圖表及路線圖、俟巴安至察木多一帶工程完竣開局以後、即行繼續開辦、旋于宣統三年夏、察木多電局成立、開始通報、因內地革命、藏兵攻陷乍了、察雅電線中途折毀、不能通報、僅巴塘裏塘尙能通報、元年四月爲鄉匪寇陷、雅江至裏塘亦不通電報、至十月將理雅一帶修通、並接通理巴之線、邊地交通電信、較爲暢達、六年各鄉城娃寇陷理化、將理巴一帶電線折毀、于是巴理電局停辦、僅能通至雅江、嗣陳使以爐雅電報無關交通、並將雅江電局飭令停辦、康區電局與內地通電、僅有康定一局而已、民七以前、該局轉發官商各電、係用摩爾斯機直拍成都、民七以後、川軍各自爲政、沿途阻碍、不得暢通、中間由雅州轉發、嗣後康雅路線年久失修、發生障碍、復由瀘定清溪轉發、改用官話傳遞、因此來往各電、障碍重重、康局營業、大受影響、每月收入、伙食亦難維持、去歲川康邊防總指揮部委李君佐軍接辦、力加整頓、拍發成渝滬之商報、由總部電台代爲轉發、雲南由雲南發成渝各地、因此每月收入加增五六十元、經此多方經營、僅能維持全局二十餘人、每日雜粮兩餐之伙食、該局員司生巡均係光緒三十二年來康、民七藏番叛亂、搗毀電線、各局工巡均調康定局、當時中央尙按月撥款接濟、民八以後即行停撥、迄今十數年、未管發薪一次、員司均有家室之累、復藉隸外省、欲歸不能、昔日青年、今皆皓首、此地生活高昂倍於內地、困難情形、較甚於乞丐、且康藏多事、通夜值班、勞碌終宵、不得一飽、睹此情景殊覺慘悽（未完）

德慶祝希特拉壽辰
情形熱烈如戰前威廉做壽光景

【柏林廿六日電】今日爲希特拉四十五歲生辰、各處賀電如雪片而來、並興登堡亦致以一電、代表全國人民對希之建設事業、表示感謝、並稱其前途多福、全國現皆從事慶祝、商店悉懸旗幟、並展列希氏之肖影、各村鎭咸有熱烈之表示、巴凡里亞國社黨員之母、年逾六十五歲者、今日午後悉將由當道饗以盛宴、藉以崇敬爲德國有功者之母、昨日希氏收到壽糕一塊、其大絕倫、由餅肆主人五人將糕旋轉如車輪、始得入希氏之旅邸、另收到較小之壽糕數百塊、及其他珍饈、惟希氏昨終日屏居巴凡里亞山中故宅、柏林如歐戰發生前數日中德民慶祝前皇壽誕時之情形、

吉林各校
舉行大運動會

【吉林廿六日國通電】此地滿洲國側各學校、決於六月三日在德勝門外教練場、聯合舉行慶祝大典大運動會云、

馮玉祥之衛隊 現已改編完竣
彭國政率領赴濟南

【泰安通訊】馮玉祥氏衛隊、改編、全部撥歸第三路軍手槍旅、番號爲該旅第三團、仍由彭國政任團長、彭氏於日前赴濟謁韓、昨午返泰、即將該團按照手槍組織編竣、編餘官佐每人二十元、士兵十元、資遣回籍、十五日午後一時餘該團前一二三隊乘專車一列、由馮山下車、四五兩隊暫留泰山、馮氏並到站親送、縣長周百鍠及各機關亦均到車站歡送、

劉匪將告肅清
殘匪一部在日照被圍
各軍追剿中不難殲滅

【濟南通訊】劉騎匪約百人、原擬由唐家樓竄東海、因軍隊截擊、又北竄至日照境碑廓北橫溝、展師四面包剿中、另有步匪四十餘、二十二晚六時、在臨莒交界牢子峪發現、經展師唐旅、谷師工兵營、包圍繳械、全活擒、獲輕機槍二、步槍十一、手槍十五、韓因劉匪平定、發兩月餉、

【又訊】劉匪殘餘二十一日蘇邊同竄臨沂東南土龍頭李家莊一帶、經各軍堵截圍擊、仍冒雨東北竄、二十一日夜十一時到臨沂東板泉崖附近、二十二日晨繼向東北入莒縣境、馬蹄湖春官莊一帶、距板泉二十餘里、在十字路西北十餘里、各軍正追剿中、據官訊、餘匪不過百人、劉桂堂有在板泉已被擊斃說、但據俘匪供稱、此次回竄蘇邊時、劉本人帶其團長一人、於二十一日晨九時逃至贛榆縣北青口鎭、乘民船逃亡天津、股匪交其騎兵師長劉懷志率領、因劉之衛士隊好馬、劉懷志全撥私用、故匪心渙散、均表不滿、

【又訊】唐邦植電稱、廿二日晨在莒縣南十字路附近春官莊與匪相遇、當痛剿、斃俘匪二十餘、獲馬槍各二十餘、殘匪只餘數十名、向東南潰竄、正午抵魯蘇交界蓮子坡南甘霖子、又東竄、下午四時抵唐家樓子、爲莒日兩縣與蘇交界地、竄向蘇省東海、展谷兩師追剿中、展書堂電告、二十一日在板泉石子河斃匪約二百、擒四十餘、獲馬二百餘、槍三十餘、故匪入魯、不滿百人、

【徐州通訊】駐徐航機二十二日晚五時、由安東衛擲彈返、據蔣隊員談、劉殘匪百餘、原擬由西黃葉西竄臨沂、以受魯空騎軍壓迫、沿十字街竄莒縣東南安東衛屬之保安山、白虎山谷中、擲彈八枚、斃匪甚夥、匪西受魯軍一團追擊、南有展師進剿、進退維谷、即可殲滅、王軍長親赴機場視察、並安慰各隊員、在東段護路鐵甲車二十二日奉調返鄭州云、

黃河北之重鎭 道口之近況
河道貨運所經之地
仍不失爲商業薈萃之區

【開封通訊】道口爲黃河北之重鎭、交通便利商業繁榮、俗有

小天津之稱

在昔平漢路未修以前、所有南方各省貨物、大都由漢口搭船、經襄陽、樊城、老河口至賒旗店、再轉大車、經方城至舞陽之北九渡後、載船東行、經漯河至周家口、順賈魯河達朱仙鎭、轉車經開封至柳園口、渡黃河、

轉車至道口

由衛河直達天津北平等處、而北數省貨物南運、亦均經此路程、故道口鎭南成形北商業之樞紐、現雖過異往昔、而道清鐵路既以是處爲起點、復以由津或向津所運貨物、以船價較廉於火車運費、仍多

由河道來往

仍然不失爲商業薈萃之區、中原公司董事張靜波、近赴道口鎭視察該公司之煤業銷場、對各商近況調查甚詳、據談、甲、煤炭商道口爲中原公司之最大銷場、設有中福公司經理處、自將煤運道清後、載船由衛河北山東沿岸及天津等處分銷、每天左右、中原公司煤廠及各煤棧數十家、均開設東關車站及北關三里灣等處、

約銷卅萬噸

、煤堆累々、如山如阜、綿延三四里、較汴垣南關煤廠大數十倍、客人均願購買過爐碎及玉河炭或三號碎至頭號碎及碼石、銷路甚小、在春季及秋冬之交爲銷煤期、三里灣煤夥約數千人、

以運煤爲生

乙、白油商、白油即花生油、該鎭附近各縣均產花生、農民均以搾油出售、集市場多數之油行、道口遂成白油業聚、載船運天津、往々裝置成簍、或運新鄉轉漢口等處分銷、營業尙佳、丙、粮商 在昔以陸陳爲大宗、現以近數、以來粮食跌價、天津及衛河下游各地之粮價反較道口爲廉、致各粮商賠累甚多、均行歇業、

道口出口貨

丁、其他鹽業雜貨業、煤油商、紙烟商、大都由天津將貨運來、以滑縣、濬縣、封邱、長垣、陽武、延津及魯冀交界之東明、長垣等縣爲銷場、營業尙佳、澡塘十餘家設、

旅店約卅家

設備招待、雖遠不及汴鄭、有如卅家此數量、亦可見道口來往旅商之多、至其特產有錫器、中外馳名、曾經得芝加哥博覽會獎、質料鑄工極好、從事製造者有二十餘家、以酒壺壺茶及供器應用器具爲多、過口燒鴨、亦極馳名、味美肉鮮、營斯業者約五十餘家、日銷在五千隻以上焉、

劉匪又回竄魯境
魯軍在莒縣附近圍剿
王均派隊防殘匪入蘇

【濟南二十一日通訊】劉匪竄蘇邊後、王均派三十七團到該地截剿、魯軍展書堂谷良民亦率部分道入蘇追剿、劉匪未敢入城、連夜由城北朱汪李家莊向西北魯境回竄、二十一日晨回蘇邊黑林鎭、經展谷兩師迎頭痛擊、斃匪七八十、獲槍六十餘、下午二時殘匪分兩股潰入魯臨沂境、至朱蒼又合爲一、約二百人、四時抵臨沂城東五十里板泉崖王莊唐家武陽一帶、旋竄板泉東北土龍頭山子、距莒縣甚近、聯莊會迎擊斃匪八人、韓令展師由臨沂東進、谷師至湯頭、康占魁團由安東衛西進、馬貫一由夏莊北進、分向土龍頭板泉四面進剿、當晚展谷均赶到、當開始包剿、莒縣降雨、軍隊亦冒雨出動、

劉匪唐旅在安邱珙山俘匪二百九十人、咸就地正法、內有十五歲之李玉成等十人、二十一日解濟、經訊明皆係良民多察熱檢經匪綁架者、韓令每人給十元分送回原籍、

【徐州二十一日通訊】駐徐航機三架二十一日晚五時由贛榆擲彈返、談劉匪三百、已由贛榆大徐山楊洪夾竄入魯境、莒縣西南東相溝、西相溝該處地空曠、東有魯追擊隊兩營壓迫、並受我空軍翔圍、匪騎兵三百、經我擲二十一彈、機槍掃擊、斃匪百餘、匪有重竄臨沂勢、據俘匪談、劉桂棠最怕飛機、以蘇省飛機多、故回竄魯、二十一日王均令駐海州七師十九旅長李世龍督部嚴固蘇邊、勿令匪竄入、

孫殿英離軍情形
寧夏方面之一報告

【北平通訊】軍息、據寧夏十四日電稱、此次孫軍被寧綏當局澈底解決、頗爲國人注意、惟平津對孫之行蹤、多不詳確、茲爲記述如左、查孫之西犯、當初入寧時、氣勢甚爲兇猛、孫本人自以爲縱橫內地十餘年、力量亦頗不弱、號稱十萬、並以資抗日之名、在各方騙領槍砲極多、率部西來、視寧夏若囊中物、始則圍攻平羅、繼則進攻省垣、兩月之久、勞而無功、且傷亡俘虜爲數在一萬之譜、孫之自信力、已發生動搖、部下軍心離散、各將領向孫質問者、亦不乏人、李純華呂存義兩旅、見事無可爲、遂脫離反正、此後各方輿論[illegible]

「家樂綿」是全球惟一止痛藥聖
法國託阿斯工廠製
Action immédiate / Kalmine / Cachet de / Calme Guérit / Aucune fatigue pour l'estomac
▲主治▼
頭痛、腦筋痛、風火牙痛、腰骨痛、且能健康身體更有補血補氣之功誠爲無尙之止痛聖藥凡患以上各種病症者服此藥爲最適宜但不足十五歲之小孩則不宜服
滿鐵衛生研究所試驗濟
◎招募代理 如願代理者請來信接洽無任歡迎
總批發處 維尼克洋行 大連市山縣通五七番
總代理 奉天五洲大藥房

東西兩洋 木工用具及物類 理髮器具 研磨部 研磨各種刃物

萬泉刃物店
大連 浪速町二丁目（電三〇四五番）
連鎖街本町通（電二一九七番）

募集學生
滿洲國人歡迎
指定 大連自動車運轉手養成所
大連自動車株式會社
電話八九三五番
大連市山縣通二十二番地
學則贈呈

聲明遺失借據作廢
逕啓者本號櫃夥於四月十五日因赴站送交鞍山正隆銀行金額六千六百元之揭期借據一紙遺失據成泉玉升恒兩家商號圖書作保據面並無日期號數因均須由銀行方面填入此後該據無論落於中外何人之手概作無效除另立借據送交銀行存查外特誌報端鄭重聲明
海城 湧成德啓事

營口藥房股東聲明退股脫離關係
逕啓者敝人等在營口永世街合資開設營口藥房生意歷經有年刻因趙紫卿對於營業忽生倦意情願將股本撤出業將存貨及內外存欠並舖墊等々變方眼同點驗淸楚將趙紫卿所應得者總共折合金票四千五百元由劉雲飛出資完全接兌改爲營口藥房飛記歸於劉雲飛個人獨資經營仍舊照常營業嗣後關於營口藥房盈虧及一切負担事項均由劉雲飛個人負責與趙紫卿完全脫離關係恐未週知特此聲明
劉雲飛 趙紫卿 同啓

純人蔘精腦（エキス）
純人蔘精腦 朝鮮製藥合資會社
腦神經衰弱生殖機能不振者…身體漸弱而且又易老若預防此症請朝晚服用一匙之精腦便突然覺得元氣旺盛培增
全快實例効能說明書贈呈
急性胃腸加答兒。胃腸消化不良。貧血冷症。生殖機能不振。榮養不足。老衰病衰。血氣不足。肺心臟病。腎臟萎氣。神經衰弱。腦溢病。胃腸痛。婦人病調血之症。打傷。火傷。痔疾。
藥價 十日分 二圓 二十日分 三圓半 三十日分 五圓
德用 六十日分 九圓 九十日分 十二圓
京城府長谷川町
本舖 朝鮮製藥合資會社

新世界有聲電影院
◆陽曆四月廿八日起共演四天◆
上海聯華公司偉大出品
是意大利萬國電影會中國特選參加賽之一
最精采的就是都會的早晨請諸君睜開了眼睛！
寧可放過了一百部別片不看這部好片是不能不來看
都會的早晨
下期接映 刧鏢寃魂
武俠神怪騰空駕雲◆劍客奇俠不亞紅蓮寺

接兌聲明
敬啓者敝人於民國十二年與槐德堂合資於城子疃新市街設立德源昌棧貨商至今十載於茲矣茲因槐德堂不願前圖於今正已將號內所有舖墊貨物賬目等項澈底檢淸槐德堂所有東資及應得之利如數領出雙方情願脫離關係敝人仍於舊址開設源昌傳記專辦粗細棶貨綾羅綢緞望祈舊雨新交倍加垂顧敝人不勝歡迎特此聲明
傳鴻昌謹啓

經濟

華北煤業瀕危 實業廳擬定救濟策

【北平訊】本省礦業、以煤爲大宗、近數年來、內憂外患、交相煎迫、致百業廢弛、華北各煤礦、率成朝不保夕之勢、查中國工商業、以上海及武漢三鎭、爲最繁盛、故其用煤焦、年約五百萬噸、就中除開灤年銷百萬噸外、其餘大部、均爲日煤所操縱、每年外溢金錢、約達三千萬元之鉅、實業廳爲謀挽救此種危機、杜塞漏巵起見、前曾派員分向各礦調查、綜其失敗原因、不外下列數端、（一）運價太高、（二）運輸困難、（三）外煤傾銷、（四）苛捐雜稅攤派勒索、（五）同業互相詆毀、互相競賣、以致兩敗俱傷、（六）資本缺乏、設備簡陋、（七）人才缺乏、經濟不善、礦方爲鏟除上項障碍、謀農業之發展計、已擬定整頓計畫、呈由省府、提議全國經濟委員會議通過、其計畫各項原則如下、（甲）減輕運價、便利運輸、一、減輕運價、二、劃一運價、三、整頓路政、添購及修理車輛、（乙）增加生產、一、礦業技術人員、非具礦冶專才、而有經驗者、不得充任、二、由銀行投資救濟礦業、三、嚴禁攤派勒索、四、保護礦產維持治安秩序、（丙）推銷市場、一、請行政院令行沿江沿海各省購用國煤、二、劃一稅捐、三、宣傳各種國煤優點、四、令煤業團體、鞏固信用、謀永久生存云、

朝鮮農會 購華產牝豬

【京城廿四日電】朝鮮農會、通知朝鮮貿易協會奉天支部、以種豚用、決定購買中國牝豬三十四頭牡豬六頭云、

中國儲煤統計 全國二二五萬餘兆噸

【上海訊】中國幅圓廣大山脈縱橫、礦產蘊藏非常豐饒、即以晉省白煤儲量而言、其數已足驚人、據全國煤業聯合會調查所全國儲煤量爲二五七四七五兆噸、計山西一省礦煤儲量、已有一二七、一一九兆噸、佔全國總儲煤量百分之五十二弱、茲將全國煤礦儲煤量、分列如下、（河北）三、〇一兆噸、（山東）一六九五兆噸、（山西）一二七、一一五兆噸、（河南）八、一四七兆噸、（安徽）三四七兆噸、（江西）九九〇〇兆噸、（四川）二〇、〇〇〇兆噸、（湖北）四四〇兆噸、（浙江）一〇一兆噸、江蘇一三七兆噸、噸（雲南）五、〇〇〇兆噸、（廣東）三〇〇兆噸、（湖南）六、〇〇〇兆噸、察哈爾四八八兆噸、（綏遠）二一三五兆噸、（福建）五〇〇兆噸、（廣西）二〇〇兆噸、（甘肅）六〇〇〇兆噸、（陝西）七一、九五〇兆噸、（貴州）五、〇〇〇兆噸、（新疆）六、〇〇〇兆噸、總計二五七、四七五兆噸云、

蜀絲業調查 產區雖極廣大 器械仍行缺乏

【南京訊】國民政府實部爲明瞭四川蠶絲業情形、曾派技士夏道湘前往調查、茲已公畢返京、向部報告經過據談四川絲業實況各情、摘誌如次、四川蠶絲區域、分爲東南西北四區、（一）川東區以重慶爲中心、合川江北璧山、長壽忠縣等處、屬之該區、產繭量雖不及川北、但器械絲廠、大部份散在此地、爲器械絲重要生產區、（二）川南區、以嘉定爲中心、犍爲、仁壽、高縣等處屬之、與川北同爲主要蠶業區、惟其所產之繭半數以上、所製土絲供給成都嘉定絲織家之用、（三）川西區以成都爲中心、除錦州外、均不產蠶繭但業絲織者甚多、是爲生絲內銷主要地、（四）川北區、以順慶、三台、閬中爲中心、鹽亭射洪、西充、儀隴蒼溪等處屬之、爲川省產繭最多之區、且爲川東絲廠主要購繭地云

蘇俄之汽車工業 發達極其迅速

【莫斯科電】蘇俄聯邦政府爲期全國軍需工業化計、近來積極獎勵製造自働車之工業、據當地蘇俄工總會發表、一九三三年度之自働車工業、竟大發達、計全年造成自働車四萬九千七百輛、載重自働車七萬三千三百輛、按其預定產率竟超過百分之八七、查蘇俄革命前、全國所有自働車、僅一萬餘輛、而悉爲腐舊式樣、爲英至所棄者、直至一九二九年增至二萬輛、至今全國自働車生產率、每年約達十七萬三千輛、其發達之迅速、實堪驚異茲按年度、將其生產率、分別示之如左、

一九二九年	一、五〇〇輛
一九三〇年	八、四〇〇輛
一九三一年	二〇、六〇〇輛
一九三二年	二五、五〇〇輛
一九三三年	四九、七〇〇輛
合計	一〇五、七〇〇輛

如斯、自動車總數、竟達十萬輛、並從事於自動車工業之技師、當一九三三年末時、達十萬餘人、其他載重自動車之產率、亦極迅速、如一九三〇年、雖僅二萬輛、而至一九三二年時、遂達五萬輛、至一九三三年、更達七萬三千輛、其大部分爲農業方面所使用、茲按年度、將生產率分列示之如左

一九二九年	三四、九〇〇輛
一九三〇年	七二、一〇〇輛
一九三一年	一二五、三〇〇輛
一九三二年	一四八、五〇〇輛
一九三三年	二〇四、一〇〇輛
合計	五八、四九〇〇輛

三月份奉天貿易 輸出減輸入增

【奉天特訊】據奉天商工會議所調查、本年三月份、當地貿易狀況、計輸出並移出一萬八千五百八十公噸、合金額五百三十萬元輸入並移入四萬八千三百八十七公噸、合金額一千五百萬元、比較前月、輸出減少一千四百二十一公噸輸入量增加一萬六千九百六十九公噸、值固春期用物、交易旺盛、故輸入如此伸展、各種主要商品之輸出入額、分誌如左、

輸移出貿易

綿絲	二、六六七捆	四九〇
綿布	七、九七五捆	一〇〇
雜貨	七三二二五公噸	三三〇
特產物	四、一八〇公噸	二一〇
麥粉	一五、四〇五袋	四〇
捲烟	九五六公噸	九五〇

輸移入貿易

綿絲	三、二二二捆	七三〇
雜布	一二、七〇二三	四〇〇
綿貨	一、四一五公噸	一、四二
麥粉	一六三、七九八袋	四一〇
糖	八五九	一二〇
海產物	五六二	一九
紙類	一、三六六	二三〇
金物	二、九八四	二五〇

滿日合辦林業 海林公司前途有望

【新京電】東洋拓殖會社、對於北滿方面、爲積極考究擴張其業務、先曾決定在有望的地方、設置出張所、以資伸張其營業範圍、而行種種調查、結果、最近決定對於該社出資經營之中東海林公司之北滿林場伐木業、傾注全力、刻正研究關於擴張中東海林公司組織之具体案中、該公司、爲東拓會社與滿洲國合資組織之滿日合辦公司、其業務企劃、頗具厚望、並在吉林地方、持有最大林場、其所有林場權、非止於前記各地、滿洲國之林場法雖已實施、而該公司並不受任何拘束、最近已經約以五十萬元之資金、在其所有林場、開始北滿林場之採伐矣、

四月中旬特產 奉天管內存貨數量

【奉天廿六日電】奉天管內之四月中旬末存貨共七萬二千二百二十六公噸、較前旬增加一千三百六十五公噸又較前年同期、增加三萬九千百四十一公噸、（單位公噸）

大豆	一七、六六〇	豆粕	二、三二一
其他豆類	一、七六〇	木材	五、九七〇
粟	二、一三〇	薪炭	一五〇
玉蜀黍	二、二五〇	石材	二〇
		其他	三〇
小麥	一三〇	麥粉	五五〇
雜穀	七、九五〇	麻袋	一〇
豆油	七七	肥料	一三〇
其他	二九、七六八	高粱	三、〇六〇
合計	七二、二二六		

華改用金本位之過渡的辦法 彭學沛提案原文

全國經濟委員會此次在京舉行全体會議、對於內政部次長彭學沛提議改用金本位之過渡辦法、業經決定交財政部幣制委員會研究、俟研究結果、擬具辦法、再由財部縝密考慮進行、茲特覓錄彭氏提案原文如下、

中國在貨幣上之國際地位、日陷孤立、其對外貿易及貨借關係、暴露於絕大之風險、每次銀價變動、中國則蒙受浩刦、一九二九年銀價跌落時如此、此次如銀價抬高、又將如此、採用金本位制、實已成迫切之需要、顧欲採用金本位制、則有二大難關、一爲中國驟難得此鉅量之儲、二爲中國人民向慣用銀、亦不易驟變此習慣、爲使自銀本位移入金本位、較爲便利、且漸有希望起見、謹擬

過渡辦法

如下：（一）由政府准許中央銀行、得依據銀紙幣同樣之準備比例、發行金紙幣、保証準備、不得過四成、現金準備不得少於六成、其保証準備、得用公債或商業票據、現金準備、得用現金、或於十足現金爲準備之單位、或在金本位國家之存欵、（二）金銀紙幣、同時流通市面、不規定固定之比例、依時價兌換、如現今市面之銀幣與銅幣、（三）金幣單位等於現今海領所用之金單位之四分之一、（四）中央銀行應盡量增加準備、發行金紙幣、並努力推行之、（五）各銀行得向

中央銀行

領用金紙幣、辦法與領用銀紙幣同、（六）私人携各種金塊金器、來向中央銀行、成其指定之代理處兌換金紙幣者免除一切手續費、（七）金紙幣有無限法償資格、（八）至相當時期、一切政府機關收支概以金幣計算、實際仍不妨並用金紙幣及銀幣、（九）中央銀行在每次銀價高漲時、即利用機會以銀易金、漸次增高金準備、（十）金紙幣之兌現、須在五千元以上、中央銀行得以即期或六十日期之金匯兌率兌付之、（十一）各銀行得接受金塊金器等合算金幣、作爲

金幣存欵

「本過渡辦法之利益」金在中國之主要用途、爲裝飾品及儲蓄之用具、而不爲貨幣、年來金之輸入、採用過渡辦法、則金在中國增加一重要之用途、即可爲國內交易之媒介、如此雖不能完全阻止出超傾向、但必可作相當之挽救無疑、已發行金紙幣、國家可增一項新收入、以改良貨幣、以紙幣之信用、並無絲毫妨碍、（三）市面籌碼加多可收相當

提高物價

之效、（四）一般公衆所死藏不用、或耗於裝飾之金、將有大部分活用於金融界、（五）各銀行金儲備、將漸次增高、即全國之金儲備、亦將漸次增高、（六）公衆漸得使用金幣之習慣、（七）漸次以銀易金、俟過渡到金本位時、只須變換一部分貨幣、不致引起過於激烈之變動、（八）現金一般公衆買賣小量金子往往於一出入之間、大受損、採用金紙幣後、可免此弊、亦可增加國民對金之樂用、（九）中央銀行在國外之存款、得以利用爲金紙幣之準備、（十）凡與

對外貿易

有關係、或有遠識之人、必爭用金幣、又凡訂結各種長期契約而懼銀價變動影響收入者、必樂用金本位爲單位、（十一）中國內地農民用銅幣、此固足以証明、中國在國內經濟上無改用較貴重之金屬爲貨幣之必要、然此與改用金本位無妨、因通可用較小之單位、如法國雖用金本位、而其單位之佛郎、只値吾國之二角、今金幣單位約合銀元半元、自更便於公衆之用云

（本）（報）（視）（察）（團）（視）（察）（記）（七）

大阪貿易品陳列館商品極多 中山鋼所年產鋼板二五萬噸

【永審廿日自大阪寄】十八日朝九時許、由大阪市役所派員至旅館、引導吾等至大阪府立貿易品陳列館、館舍宏壯、屋宇寬敞、內陳大阪市工業所製品、據云由大阪市五百家工廠取出之品、每年運銷海外者以印度爲數量多、該館業務、大概如次、

一、陳列商品及參考資料、以備公衆之觀覽、
甲、海外市場之商品及原料、
乙、關於海外之風俗、習慣、嗜好、生活、狀況等之參考資料、
丙、特有介紹必要之國內商品及原料、
丁、關於發明圖案之參考資料、
戊、關於包裝運輸之參考資料、
已、其他各種之必要的參考資料、
二、關於蒐集商工業圖書、新聞、雜誌、報告、行情表、統計表型錄等、以供大衆閱覽、
三、介紹商交易及帮助貿易實務等、
四、關於商工業及商品之質疑應答、調查研究等、
五、發行關於商工業及商品等之報告、或嚮導等、
六、設施展覽會、講演會、電影等之必要研究事項、

旋至大阪市役所、入應接室少頃、市長來、互行以鞠躬禮、市長即向團員等致辭、畧謂、諸君均係滿洲國各地有力之商工業人、此番來敝國視察、本日至此、敝人感覺異常愉快、此後尙望貴國人士、多來敝國視察、而敝國人、亦須時往貴國、視察工商各業、以作彼此互相之參考、並爲滿日經濟提携之一切、實現日滿眞切之提携合作云云、後、繼由團員代表孫秀泉君致謝辭、畧謂、敝團至貴國以來、視察各處之商工業、以及全般的狀況頗令敝人等、感激、其足以供給吾等、作爲參考材料者、比々皆是、敝人等歸國之後、必以貴國之商工方式、爲取法而謀實行、以期達成日滿經濟之提携、而造成東洋之眞心的和平等語、於是又談片刻、即興辭、至大阪南海高島屋、午飯後旋赴中山製鋼所

中山製鋼所

該所係由中山悅治氏所創、地址在大阪市大正區船町五番地、大正八年九月始行亞鉛渡金、昭和四年一月開始製造薄鋼板、昭和八年五月始製造瓦牙牢特、昭和八年始製中鋼板、昭和九年二月始製中小型鋼板資本金一千五百萬元、工場占地四萬三千一百三十坪、職員二百人、職工一千八百人、

製品種類

薄鋼板、鍍鋁鋼板（平浪形）、中鋼板、圓釘、瓦牙牢特、中型條鋼、小型條鋼、鍍鋁板、鍍鉛鐵絲

製造工程及年產額

製鋼能力、平爐四十五噸者二座、五十噸者三座、計五座年產二十五萬噸、其中平鋼十萬噸、中鋼板四萬噸、中型條鋼五萬噸、小型條鋼四萬噸、鐵絲材料六萬噸、平鋼工場製出之小鋼片等、即如薄板七萬噸、鍍鋁鐵板二萬噸、鐵絲原料一萬噸、薄鋼工場製出者爲薄鋼板七萬噸、鍍鋁鋼板、五萬噸、

支店及分工場

製釘場在尼崎市西松島町、東京支店在東京市本所區錦京町、奉天工場在滿洲國奉天市鐵西、

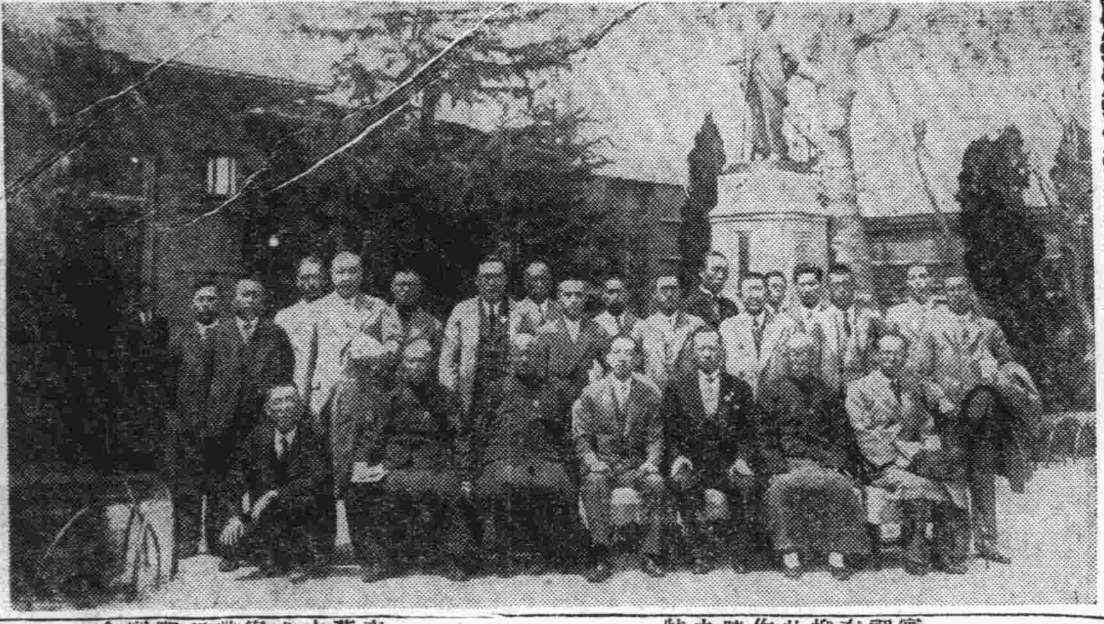

▲視察大阪藤澤商店時攝影▼（前列中央即藤澤商店主人）

特產收穫預想會議 決奬勵代大豆種小麥

【新京二十六日電】滿洲國實業部與滿鐵之特產收穫預想調查會議、鑑及滿洲大豆德國定有輸入制限、各方面亦行輸入抑制手段因而販路縮少、是以此際決定代替大豆奬勵其他農作物以救此疲弊困憊之農民同時又認爲有防止大豆過剩生產之必要、實業部、決由本年起特別奬勵種小麥之方針、又現在各線管內存貨估數量如左、（單位公噸）

新京管內	100,000
賓北線	40,000
京圖線	50,000
拉賓線	70,000
濱海線	30,000
濱津向	30,000
四洮齊克線	50,000
河 豆	100,000

奉省各縣商業不振 貸欵難盡償還 省商聯決議善後辦法

【奉天本報特訊】奉天全省商務聯合會春季常會、業經閉幕、已誌本報、茲聞此次會議中之有關發展地方商業、及請求改善地方雜捐案、約計百餘案、均經大會一致通過、呈請當局核辦、就中最爲主要者、即爲各縣商號之貸欵問題、因際茲商業不振、經濟困難之期實難如命辦理、當由各縣商務會長等、紛紛提出、經由大會討論結果、援照農商貸欵歸還辦法擬定辦法、由總會方面呈請當局、茲將議定歸還辦法誌下、

（一）關於商號貸欵之利息在康德元年以前者、一律請求豁免、
二、俟後三年間、以月息二厘交利、
三、再後二年間、無利交本、以資完全本利歸齊、

新京站之特產存貨 四月中旬數量

【新京廿六日電】四月中旬末之新京驛存貨數量如左（單位公噸）

	附屬地	城內	寬城子
大豆	五、八〇四	二、八〇三	三三
其他豆類	三一〇	三、三一三	二四
高粱	三、四〇四	一、八〇七	三六六
包米	二六七	五〇六	九一
粟	一、五〇三	一、六九七	一七三
小麥	五〇八	…	…
其他穀類種子	五、一四六	七、五一一	八三
豆油	一、一〇八	一、一四〇	一
粕豆	一、三〇六	二、〇〇七	五三三
合計	一九、四一六	二〇、八五七	一、三二一
木材	六、七七一	四一〇	三、三三八
薪炭	二七六	三三八	四六
麥粉	一、〇一六	七四	六一
綿糸布	二、五〇〇	…	…
麻袋	八〇〇	…	…
其他	三、七〇三	一、〇五三	一
合計	三四、四八二	三三、三八一	四、七四一

今年全滿所產之煤 五百六十萬噸

昭和九年度滿鐵商事部石炭販賣豫想計畫、現在雖尙未決定、然照各地情報推其需要豫想、大体如左、除鐵道特種用炭外滿洲就地賣額、豫想較八年度增加一成可達三百萬公噸、鐵道用炭（新線亦在內）約百〇九萬公噸（八年度爲九十萬公噸）特種用炭（昭和製鋼、滿洲化學等主要工業用）約五十五萬公噸（八年度爲百四十萬公噸）此豫想共計五百六十萬公噸、此外輸在日本朝鮮海外及船舶等之需要（用出產之所餘者充之）（即九年度出炭七百五十公噸）、雜炭八十萬公噸八年度總存額、三十萬公噸共八百六十萬公噸之総數）此需要豫想額、當然烟臺本溪湖亦在內、故海外之輸送、當無不足、然八百六十萬公噸內、最低二十萬公噸左右、須總存於來年度、故億算亦須除去二十萬公噸、以上雖得大体之豫想、但九年度之純粹就地售賣額、（除特種及鐵道用外）能增加如何程度、不可得而知、故九年度三百萬公噸豫想、是否適當、即商事部尙難正確斷定云、

華茶出口 去年約六十萬担

【上海訊】據商品檢驗局發表、昨年度中國茶葉出口額、計綠茶二五〇、四七二担七二六斤、紅茶一一五、三三〇担一六斤、磚茶四三、二九七担一五斤、總計五九九、九三七担六九斤、以運菲洲爲最多、美國次之云、

啓事
本埠靖國神社祭、取引所罷市、本日無行市、此啓、

遷移開幕特別大減價
（共二星期自十六日至三十日止）

樟木箱
特號 每個大洋 14.00
大號 每個大洋 11.50
貳號 每個大洋 10.50
參號 每個大洋 9.50

皮箱
大號頭皮 每個大洋 7.50
貳號頭皮 每個大洋 6.50
大號貳皮 每個大洋 6.50
貳號貳皮 每個大洋 5.00

其他鐵床及各種貨物一律八五扣
大連監部通八十一番地泰華樓東鄰
吉順號 電話六八一〇番

奧町街裡 佛如公司 宏濟大舞台 電話二二七二五番
本舞台爲優待顧客特別大減價
早演 六角 四角 二角 票價
今天禮拜六日戲
（接演新排俠情布景機關新戲）
第二本彭公案
羣英會 楊香武
慶賀黃馬褂 盜盃碧霞莊
晚演 一元二角 八角 六角 四角 票價
今天夜戲
二十一本彭公案
初次開演 請早光駕

鎮咳祛痰藥
ブロチン
（補羅親）
補羅親自發賣以來十有八年爲現在的鎮咳除痰劑中之優秀品
並且在新藥界亦博得第一位之聲價故本品有如下列之特長
特長
(1) 奏效顯著
(2) 無有胃腸障碍及其他之副作用服用安全
(3) 氣味佳良容易服用
適應症
咳嗽及喀痰、急性慢性之呼吸器病患者、百日咳
（奉送說明書）
粉末、錠劑、水藥、各種、
其他有美味易服至便之補老珍寶實（各藥店均賣）
製造發賣元 東京・室町 三共株式會社
BROCIN SANKYO 三共

三共特製過酸化水素水
含嗽ニオキシフル
（歐克西福露）
粗惡不良類似品故購時請注意歐克西福露及三共株式會社名義之有無、
東京・室町 三共株式會社

各地新聞

協會以金融滯澁 開農村振興會

【新京】新興滿洲建國以還。易三星霜。對於大局。內觀外顧。頗稱順調。人心亦漸次發揮。精神振刷。際斯官民群策群力。共慶昇平聲裏。唯農村經濟殊感支絀。推其病源。確乎農村特產物價迭次暴落。以致金融頓呈滯澁。農商現狀礙難維持。是以滿洲國協和會。駐京辦事處。爲解決農村疲蔽計。刻正極積討論。振興地方農村經濟方策。克期圓滑。故計五月一日午后一時。假新京大和旅官食堂內。聯絡有力官廳。開催「農村振興討論」大會。由此觀之農村前途。殊有莫大期待。造福亦匪淺鮮也。開斯日出席官廳。詳誌於次。總務廳。民政部。實業部。財政部。交通部。中央銀行。關東軍司令部。第三課。關東軍特務部。各委員會。地方事務所。勸業係。經濟調查局。鐵道事務所。鐵路總局。商工會議所。特產商組合等。以上諸關係當局。屆期均派代表參列討論云云。

高唱世外桃源聲裡 減輕商農負担

【新京】財政部當此積極整頓稅制之際。銳意講究爲民造福諸般義舉。指不勝屈。蓋爲人民早已銘感五內矣。此番再度減輕商民負担起見。對於奉省之水利稅。決定免廢。值此第八回國務院會議之機提出參議府諮詢。約于日內決以勅令實施公布。查該水利稅收。自民國二年。奉省東部共廿三縣業由商農徵收數載。徒以人民加重負担。聞該項稅收額。由民國十九年起。至大同元年止。每年平均所徵金額不下十五萬四千七百餘元。其中尚有未納者。竟達廿三萬元。奈此項機關。既然撤廢。對諸未納該稅欵者。擬委各該管官署代爲催索。由是地方商農又除負担。噫乎。舊政權時代之種種誅求。何堪設想耶。勿怪乎近來商民高唱王道樂土。世外桃源洵不誣也哉。

商業實習所 招考新生揭曉

【營口】東雙橋子。商業實習所。前爲補充班次。以免有志求學向偶起見。特添招新生。已於前舉行入所試驗。昨已揭曉。計錄取學生。第一部土居儀一。帖佐一郎。大野次郎。太田晴辞。若林弘。片山軍司。狩野勝美等廿一名。第二部學生今村實。虎尾正夫。岡野孝直。大川千代治。加藤卓作。田中甚作。長田大江。下哲郎等十二名。（滿人）孫振爲。蔡傳治。楊寶瀛。楊德明。楊文超。高樓市。劉亮。張墨灝。張景春。唐吉興等共二十二名。該所現已分別通知各錄取學生。倘臨在入所式舉行時有學生遲到者。補被取生云。

英美烟公司在營 組大印刷所

【營口】奉天英美烟草公司。現擴充營業計。乃在營口實來街土墻外。空曠之地。組設英美烟草公司印刷工場。關於印刷機械。電機器具等。現在搬運裝修中。約一個月後。始可工竣。並聞於五月下旬。即可全部完成開業。其內中人員英人四人。日人三人。其他滿人云云。

教育視察出發

【吉林】省公署教育廳。此次組織之教育視察團。赴日本各地視察教育狀況。以資借鑑。一行團員共廿名。業於月之廿四日上午八時。由教育廳長榮孟枚引導之下。由吉首途東渡云。

產校舉行畢業

【營口】產科學校。查該校第一級學生。業已修業期滿。各科講授完竣。當即舉行畢業試驗。及格者發給証書。因是該校定於月之廿三日考起。至廿四止。並請縣公署派員前往蒞校監考。而昭鄭重云云。

愛護鐵路 宣傳講演

【吉林】鐵路愛護會。爲普及一般民衆具有愛護鐵路思想起見。特於月之二十三日下午四時。在吉林車站廣場。舉行愛護鐵路宣傳講演大會。當時首行表彰功績。次爲名人講演。散放傳單。並於晚七時映放活動影片。各界參預者極衆。誠空前之盛舉云。

中銀分行切帖 焚燬四萬萬吊

【吉林】滿洲中央銀行吉林分行。切銷前永衡官銀錢號舊官帖。於昨（二十四）日。在電燈廠鍋爐。共焚燬百吊官帖四十木箱。每箱爲一千萬吊。共計四萬萬吊。各界參觀者甚衆云。

匪斃少婦案續誌

【平泉】本月二十日午後在一區猶圖溝南嶺地方。發生匪斃少婦一案。當日一區郭署長率警追緝。率因天黑匪已去遠。未得緝獲。于是回署具文。呈報縣署。今日憲兵隊。乘汽車赴現場堪驗。該婦身仲三鎗。頭仲七鎗。當今日尤無認屍之人。聞該婦係野猪河劉姓之女。唱戲出身在承德邱家班坐科（青衫）七年前嫁于口口爲妾。其夫乃單通一流。廣交綠林。乃一出名角色。去歲事變後。亦瓦岡寨中之。頭目之一。其可風者鄉黨閭閻。並未有其足跡。去秋伊見梁山瓦解。群寇伏誅。伊即立效秦瓊反正。奈其無臨潼救駕之功。只得埋頭林下。回里大宴同鄉。以挽其向來不是。于是數月間。安居家中。頗得自由之樂。但不意其妾自娘家歸。至中途遇暴漢而喪命。尙遺七歲女孩。尤盼母歸。緣其夫自恐前衍。遺駭不敢認領。自肇事至今。已數日該歸之遺体。維有星月風霜。伴其長眠矣。云。憶頂天立地之男兒。今竟懦弱如是。爲匪者可不戒哉。

孝子兩次割肉奉親 敎局調查屬實呈請文部褒揚

【安東】本縣津河鎭界。富春嶺屯住戶。有王惠卿者。務農爲業。原籍河北省。樂亭縣王家庄人也。其父兄弟二人。伯名德榮。早故。其父德貴。品行端方。熱心公益。對於地方。慈善事業。極力提倡。其生母早故。其伯母張氏孀居無嗣。惠卿因承祧焉。家道寒微。僅有薄田三四垧。其對於老人深知孝敬。以淸貧之家。常備甘旨。作秧膳獻。凡事必稟承親心。從無怒容現在顏色、非但治家勤勞工作。苦心經營。以盡終養之責。而於晨昏定省。未嘗少缺。更有可欽可敬而可風者。當惠卿年廿七歲時。其嗣母張氏。年已六旬有二歲矣。忽染重病。輾轉床褥。侍奉湯藥。未嘗廢離。但用盡海上仙方。終無起死回生之機。奄奄氣息。朝不保夕。惠卿深憂罔極之恩。未報捐埃。乃割其左臂之肉。煎湯和藥以進。由是而病霍然。越三年。舊疾復發。惠卿以爲其母前疾之愈。誠臂肉之功也。於是又割左臂之肉。煎湯和藥以進。孰知昊天不弔。風木生悲。延牒三閱月之久。於是年八月十七日。駕鶴西逝。哀毀異常。衣衾棺槨。無不從豐。由是孝親之聲。傳於遐邇。日前敎育局。奉令調查節婦孝子。業將惠卿之事實轉報文敎部。請予褒揚以挽頹風。而勵薄俗。王惠卿者。可謂堯天舜日。王道盛世之人瑞矣。至如何褒揚。容訪再誌。

連日雷雨冰雹

【牆鰲堡】由正至今。陰晴不定。業有四十餘日。惟未降若大之雨雪。突於月之二十九日。午後三時許。陰雲密佈。當晚即雷雨交加。約二小時之久始已。天氣仍舊雲來霧去。次日午後五時許。條又陰雲四起。約在六鐘餘。風雨齊來。隨帶有冰雹些許。時大時小。約降有二小時之久始止。天氣仍然。陰晴不定。時陰時晴云。

道會請派講員

【牆鰲堡】本鎭萬國道德分會成立後。一切設備。早已完竣。並立道德講演所。宣揚道德。化愚氓而爲善。惟講員人材缺乏。該會長李毓宣。有鑒及是。特函請奉天總分會。派講演員。滋頭分會。担任講員職務業於日昨到齊。計男演員主任。高振武。女演員主任。張守凡。副主任劉漢章。其他尚有五六名之講員云。

鹽務局長蒞北

【北鎭】盤山鹽務局長趙錫侯。於本月二十日午時抵北。下榻日滿旅館。稍息。晉謁鄂縣長。聞該局長此次巡察。爲明瞭各地鹽務狀況。巡察地點爲錦縣。義縣。北鎭。盤山。阜新。等處。到處一乘大公。不辭勞瘁。親往澈查。以重鹽務。而免遺漏。似該局長者。誠鹽務官吏中之模範者也。

特市自委會 開籌備會

【哈爾濱】哈爾濱特別市自治委員會。已接續兩次開會矣。茲爲促進都市計劃之積極進行。並解決重要問題須當局一度計議。其第三次會。定於在東渡中之呂市長歸來後。於五月十日下午舉行。各項議案。正在具体準備中。而市當局爲籌備一切。於昨日下午一時。特召集各處科長。在市公署開籌備會議。由二時起開會。四時頃始散。關於議案及其他手續。似已準備就緒矣。

一夜火警兩起

【莊河】害堆子警察署管內西門外住戶于殿顯。月之廿一日晚七時許。院內有包米稽及松毛柴一垛。忽然起火。一時驚動警察署。及中隊部全部人員。各機關。各商農齊臨現場。立即捕救至八時火滅。損失百餘元以上。不料至九時許。西街雙合德雜貨商。後院偏廈內。存海紙元表等物。一時失火。烟氣冲天。至十一時方始救滅。起火原因不明。警署正在調查中云。

槍決匪首四海

【輝南】本邑警隊前在吉界六道崗活捉匪首。四海。海樂。登山好。德山好。李永年。等五名。已見前報。現由縣署審訊爲頭不諱。遂於月之廿日驗明正身。拉赴大西門外殺場執行槍決示衆云。

洋行提倡夜市

【昂々溪】商市街路南。北滿兄弟洋行。自開設以來。因物美價廉。又兼應酬周道。以致生意非常興盛。顧主較其他各舖爲多。近該行經理宋登五。因鑒於地方平靖。時令入暖。乃破其他各商之陋規。（一黑即上板）特提倡夜市。每日到夜十時方停止營業。現已開辦。以致該舖門前一帶。至晚則燈光燦耀奪目。滿洋人士咸稱便利非凡云。

馬迭爾旅社將讓渡 因愛兒被匪槍斃無意前圖

【哈爾濱】道裏馬迭爾飯店兼旅社。爲哈埠外人經營最大旅社。內容宏敞。設備精潔。兼營電影院。跳舞場。及其他娛樂業務。凡滿外重要人來哈。多下榻該社。宴請外人。亦多在彼處。故營業頗爲發達。事變以後。業務大受影響。又鑒於目今時局。上年秋曾聲明出讓。有日本某資本家。擬全盤接兌。讓渡價格。約在日金一百萬元。左右。當在交涉進行中。詎經理人喀斯伯之子小喀斯伯。忽然被匪綁去。是以旅社讓渡一事。乃行中止。嗣後接洽贖票事宜。因匪人索欵太鉅。喀斯伯所出之價。不滿匪人慾望。更因軍警查拿甚急。竟至將小喀斯伯擊斃。匪首旋即被獲。喀斯伯因愛子死亡。對於營業非常灰心。故決定出讓。舊事重提。近來復與日本資本家繼續進行談判。將來必有成交云。

拆房挖出手槍

【哈爾濱】南木廠四十四號孫殿金家。拆除舊房屋。在院內廁所旁。挖出六輪撅把子槍一枝。子彈六粒。業已告報於警察第一大隊。派警攜回。備文繳廳存庫。該槍究係何人拋置。不得而知云。

仰天醫院被搶

【遼陽】秋月胡同仰天醫院原子明大夫。以精通醫術。營業較其他醫院爲佳。月之二十一日六點半許。突有一匪闖進。先則聲稱來迎原大夫治病。遂後跟進二匪。出槍威禁醫者聲揚。遂奔後屋原氏夫婦住宅。窮兇極惡。刑逼原氏夫婦出金。計搶去國幣衣服首飾等約六百餘元。向北竄去。以久處靖平之遼源。突然發生搶案。警務當局。極形緊張。務期破案而後已。

女墜井死 與母托夢方知

【綏化】本縣東門外住戶李某。有一女。年十齡。性頗聰穎。在城裏某小學讀書。朝日早出入學後。狂風大作。砂走石。閉目難睜之勢。比及天晚。不見學生回家。其父李某。往校去接。先生說。放學多時。均已回家去矣。於是李某之妻。四出尋找。竟無知者。該夫妻憂悶異常。自是日則外出尋找。夜則相對而泣。欲罷不能。若有精神病之態度。於日昨。（本月十七日）李某之妻。夜間偶得一夢。夢見女由外回。不勝欣喜。急問女曰。這些日子。妳往何處去啦。幾乎想殺我了。其女答曰。我於那日放學回家。被那大風大雪。刮的失迷路景。恍墜此井因有妨碍。已塞不用。因年久土沉。其窟窿熱的深有九六尺。被雪堆平。所以恍墜其中。扎掙多時。不能脫出。受凍餓而死。其母聞之。嚎啕大痛。向前懷抱。其母醒來。不見踪影。據以告夫。李某半信半疑。次日早起。同往觀看。果見其女屍在井內。當即撈出。身已僵挺。遍視周身。並無傷痕。李某夫妻。抱着女屍痛哭。往觀者聞之。莫不垂淚。爲之買小棺材一具。殮畢。抬於野外掩埋矣云云。

成立民衆茶社

【遼陽】縣圖書館自遷入敎育局舊址後。所遺前舊館址。經當局一再籌劃。惟有招標成立民衆茶社一所以便啓廸民衆而資開導愚頑。且使邑人有正當之消遣地。現該社已告成立先行交易。擇吉開張云。

發現大股匪賊

【遼陽】邑城南箕盤嶺迤帶近由三角地帶竄來大股匪賊數十名沿村洗劫。所到之處玉石俱焚。現該地保甲及駐該處縣警察隊。正謀出防。以攖其鋒。並一面電報遼警務局知照云。

唐某夤夜被搶 楊某身入囹圄

【新立屯】邑南興龍台村。西街住戶唐某。家道小康。人甚忠厚。於二十二日夤夜。忽來胡匪數名。撞入院內。先入楊姓室中。取去大刀一把。並未搶掠。即至對面屋唐姓家中。翻箱倒櫃。並無珍貴物品。隨將被褥搶走。拉去驢馬騾各一頭。當即報警。待警察到時匪早杳如黃鶴矣。詳詢緣起。楊姓家道較富。但毫無損失。令人可疑。當經自衞團長張仲三。暫留勇在小響屯村捕獲。但楊某是否通匪。容訪再誌。

天德北國等匪 死恢復燃

【千山】滿洲事變後。到處匪賊蠭起。所謂天德北國者。乃匪賊中之首領也。該匪首盤據於驛東六十里外之千山。遍處騷擾。殺燒姦擄。無所而不爲。也惟於客歲。經鞍山警察署澈底之討伐。該匪團斂跡而四散。此後。閭賴以治安。惟邇來竟於月之廿一日。遼五區龍昌州警察隊。忽得鞍山署報告。謂匪首天德。北國。天照應。三山好。及汪司令等。匪團合流約二百餘名爲一匪團。幷於月之十九日。由岫巖。鳳城縣方面移動。幷在遼五區缸家堡子附近部落。襲擊掠奪。民不聊生。俟經隆昌州。曲警察隊長。率部下百廿名。督隊討伐。匪勢減少。惟剿討何日殄滅。倘難預料云。

頒賜恤黎濟金

【遼陽】縣公署頃奉民政部令。頒賜關於皇帝恩予難民救濟金。按縣中難民數目。分配縣公署奉此遂將所發之佈告。沿街張貼。俾一般難民。咸沐殊恩。凡我人民。均宜仰体皇仁普被之至意云。

縣長躬行儉約

【遼陽】王縣長。所有搞據在抱各情形。業誌前報。匪忒爲政若是。即對於衣服一項。尤足使我等草民。景之仰之。王縣長無論公出與在衙。每日均着家作布鞋。布帽。布衣掛。驟視之。不異鄉間農民。於戲麻哉。

縣長夫人病故

【遼源】陳縣長夫人爲人極賢淑。治家有條理。樂善好施。有求必應。惜善人爲壽不終。年未半百。於客臘罹不起之疾。醫藥罔效。卒於二十一日與世長辭。遠近親故。聞訃奔弔。日來哀聲充滿陳府矣。

富爾基江岔已開

【昂昂溪】昨據富爾基來人云。日前大風息後。江凍已開。擺渡小船等。已將實行下水。故近日火車乘客益日多云。

函館火災義賑戲 商民踴躍輸將

【錦縣】前報登載。地方公議會。報界聯合會。農商務會。道德會。遼西慈善會。人類愛善會。等對於日本境內。函館火災。頗爲關心。當組織臨時。函館火災協賑會。由各會男女會員。自盡義務。演唱戲劇。及大鼓詞。魔術。新劇等。藉資募捐。於本月十九日。二十日。假南關大戲院。興樂舞臺處。開演。是日也。觀劇者。人山人海。頗爲踴躍。入場券。每張售大洋兩角。售演二日。淨售出票。四千八百八十九張。共收入票。大洋九百七十七元八角。當時觀客擁擠。恐生危害。臨時樓座。每位加價一角。共發售七百零五張。核共票大洋。七十元零五角。二共票大洋。一仟零四十八元三角。足見我錦縣。地方民衆。熱心慷慨。捐助情形。因占用戲園營業。幷邀請票友。及各界名人。各項雜費。一再儉省減縮。計支出大洋。一百九十八元八角。除支淨存大洋八百四十九元五角。俟欵項進齊。約二三日內。定準如數轉送。參事部經理。實行匯至函館火災處。施放賑濟也云。

莫道商賈無高士 閼君善畫墨菊蘭

【鐵嶺】記者昨赴奉天公幹事畢之後。至小北關新泰興號訪友。該號經理閼岫泉。正在濡墨揮毫。雲烟滿紙。相詢之下。方知該從師於太淸宮葛月潭方丈。對於墨菊蘭草。致學有心得。觀其擅長之處。迴非俗筆可比。故而每日前往定畫者。絡繹不絕。如該君者。旣屬胸懷經濟。而又善於丹青。觀其寫畫俱佳。誠非今世多得之士也云。

所長奮勇緝匪

【西豐】本縣城西六區石廟村。住戶再隆延家。五日晚九時許。突來暴客四名（皆持手槍）當旣進屋搶若干財物。及騾馬數匹。又將事主打傷一名。索掠完畢。逐向北逃遁。當經石廟村會。報告警署六區。松樹咀分所。所長金殿溪。聞報後旣率警察三名。往前堵擊。至該村西溝。與匪相遇。雙方鳴槍。匪勢不支。立將被之搶騾馬打下。旋即向北逃竄矣。

議演義劇 籌備函館賑災

【泰安鎭】本鎭行署。白承審。昨接到省令。爲日本函館賑災饗欵。以濟時艱。而重感情事。白承審。當即召集地方農商紳等。來署會議。討論此賑災欵。如以籌法。研究至再。非由劇園中抽出不爲功。當時表決。即提倡演唱義務戲兩天。計算得款五六百元之譜。首先將紅票賣出。訂於本月二十一。二十二兩日演完。屆時農商紳各界人員。齊西劇園。參加工作准有一番熱鬧可觀云。

參事新舊交替

【通遼】本邑重岡村輔參事官。蒞任數載。政績卓著。有口皆碑。近榮升海城縣。後時各界派代表。到省挽留。仍未收回成命。於昨天前往海城縣接事。新任參事官富田直次。前日蒞通接替。新舊交淸。照常視事矣。

劉巡捕榮陞 各界恭送盛況

【蘆家屯】日警署劉巡捕振堂於月之廿五日。奉令調陞瓦署高等刑事。該日上午十一點四十五分。搭乘南滿汽車。前

研究種子消毒方法 愛護村開宣傳會

【姚千戶屯】本驛關岡驛長。爲農民消毒種子起見。特于本月二十四日。假本驛俱樂部爲會址。招集日滿紳商。以及各段村長。是日參加者。有姚千戶屯。駐在警察官岩井氏。及目黑光治氏。楊千戶屯分所長代表張繼臣。其餘二十村長。及本報分社長。魏英斗等。開會時首由驛長關岡氏致開會詞。（呂文奎翻譯朱多三先生）畧謂滿洲國是農業國。無論甚麼莊稼。都可以栽種。但是種子不良。易患黑穗及白髮病。若預防害病法子很容易。請大家買一盒佛滿林藥來。對涼水做二斗液体。是很賤的。四角錢一磅。用二百倍液劑。消毒一石種子的藥費就是八分錢。消毒時先舖子。把種子發拉開二三寸厚。再用小眼噴壺。撒二百倍液劑。（一石種子撒一斗液劑）再攪混種子使液劑十分附着種子的表面。撒完了液劑。就把種子堆作一處。用麻袋蓋上。爲預防液劑發散。過五點鐘後。再把種子攤開好々晒乾。晒好就下種。這佛滿林藥可至信用藥舖去買。以防假冒云云。次由警察官吏派出所岩井先生講演。畧謂滿洲國帝制三月一日以前胡匪擾亂。生活難安。不好的業像均皆過去了。現在人民都平安無事。天上賞的職業。亦得自由去作去了。我們日本爲什麼成立滿洲國。最希望大家不要誤解。因觀圖上。世界强國。如英美印度佛露邊界。中國是中心地。不知自强。徒自內亂。美英佛德諸邦。各自擴張。一日千里。我日本中國鄰居。決不能袖手旁觀。即如日本兵隊警察對于治安征伐二事。受多大的損失。中國人不但不感謝。反說日本不好。實在令我們寒心。諸君如遇不良份子。急對我們說。一天一天就免去了誤解。最希望日滿兩國日加親善。共存共榮。漸々都成了和平村落豈不美哉。聞者均爲之感動。至午後一時始行散會也云。

北大街又一搶案 益民銀號損失千餘元 胡匪當場被捉獲一名

【吉林】省城北大街永吉縣裏胡同益民銀號。於月之二十三日下午一時許。忽來胡匪二名。以免換銀洋爲辭。進屋後乃取手槍。威嚇不得聲張。將櫃夥盡數驅至裏屋。即由一匪監視。一匪大肆搜翻。當搶得國幣一千餘元到手。遂用手巾包裹。相率而出。其中一匪竟仍手持匣槍。因被附近崗警瞥見。即向前捕拏。該匪遂開槍拒捕。連發二響。均未命中。時有警察廳偵探一名。聞聲趕到。乃協同崗警追至小官胡同。將胡匪捉獲一名。則時押解一區警署訊辦云。

獨放異彩之「新聞講演會」（五）

曁慰安電影大會同時開幕 厥況之盛實開報界新紀元

—續克山—

克山縣長陳靜齋祝詞

今天。是泰東日報廿九週年紀念開催講演大會的日子。敝人恭逢其盛。得聞諸君子的讜言高論。幸何如之。敝人學識譾陋。對於新聞一學。向無甚研究。但是深知各文明先進國家。對於新聞事業。無不竭力提倡。盡量補助。直視爲一種國家事業。報館之多。幾於指不勝屈。最大的報館每日發行報紙。多至幾百萬份以上。與國家之文明程度。成正比例。現在我們滿洲國。基礎穩定。社會事業。亦蒸々日上。而就報紙一項。也像雨後春筍一般。可是最有歷史最有價值最受社會歡迎的新聞。可莫如泰東日報。至於報的內容如何豐富。持論如何正大。社聞如何新穎。讀者率能領畧。不待敝人介紹。今當開會之初。願聞諸君子珠玉。謹就管見所及。聊爲供獻數語。敬祝貴報前途無量。

克山縣視學才普菴演說辭

今天是泰東日報克山分社長呂負生先生主催新聞講演大會的日子。所有克埠地方要人。如旅長縣長以及各機關首領。完全俱都到了。在這般現相之下。便可見出泰東日報之深入人心。合呂君負生之溥洽輿情啦。敝人不敏。得以躬逢其盛。實在覺得非常榮幸的。關於泰東日報的種種優點已經各位長官演說過哩。勿須敝人再事饒舌了。祗就敝人中心所的報紙與人生的關係。畧向大家陳述一下。溯自海禁大開以後。人民知識。日漸開通。文化事業。日漸發展。但是人民知識。如何得以開通。文化事業。如何得以發展。則不能不歸功於新聞紙。怎麼說呢。譬如。東亞西歐。本來重洋相間。但是彼處的民情風俗。以及一切的設施。我們安坐家裏是不出戶便可一覽無餘瞭如指掌。試問要是沒有新聞紙以爲疏通。我們能有這般的收獲嗎。不但這樣。新聞紙的潛移默化。感人最深。大則足以影響國家之大計。古人有言。一份報紙。可抵三千毛瑟。從此更可見報紙的勢力是如何偉大了。所以各文明國家。皆有一種主報。一方面爲國家作後盾。一方面爲人民喉舌。如英之泰唔士報。日之朝日新聞等。皆具有一種左右政府操縱人心的潛勢力。更何怪乎風行全國。無人不讀呢。我滿洲建國精神。以王道爲主体。王道之建設。造端乎文化。文化之宣揚。緊維夫報紙。報紙之優秀。當推泰東日報爲第一。所以凡我滿洲國民衆。要想期望王道實現。其惟有溯本追源。急速的購買一份泰東日報看々吧。

駐克陸軍混成第四旅上尉秘書何純一講演詞

關於泰東日報的好處。適才各位長官。已經陳述詳盡。無庸贅言。謹將新聞紙和人生的關係。就管見所及的。向大家研究一番。並將泰東日報克山分社長呂君負生之爲人。和其志願。畧爲介紹。俾大家理解閱報的好處。和認識呂君之爲人。共謀當代文化之發展。以求民衆生活之向上。古人云。不出一室而知天下事。在古代交通梗阻的時候。當時的學者。說了這句話。不過視爲一種理想。作爲鼓勵一般人廣求知識的口號。但是到了現在。海運大開。交通便利。新聞事業之發展。也就因之一日千里。求這句話的實現。眞是易如反掌了。試問新聞紙上。對於各國的政情。和本國的要政。地方的瑣聞。世界的珍聞。靡不逐日揭載。我們要想起報紙來看看。則一切一切的歷々呈於目前。是不是不出一室而知天下的事了呢。在古人夢想不到的一句理想話。現在我們居然很容易的就達到了目的。這是何等可慶幸的呢。那麼我們幸而生在了現代。還可以不讀新聞嗎。況且新聞紙上還盡量的登載着名人的文藝詩詞和極有價值的作品足以爲學生們求學的補助此外還有金融行情。和中外各大商行的廣告。足以作商人們經營上的補助。至於法理條文常識等項。無論甚麼人看了。均可以增許多的知識。作應世的補助。他如諸文小說雜記等々。也可以增長人的興趣。和陶冶人的情性。所以世上不論何等人。爲立身處世。或增知識求學問。或爲娛樂上求消遣起見。實在是不可不看報紙的。所以我說報紙是人生唯一的良友。無論是誰。只要和他力謀接近。一定可以得着許多的好處。若是不信。可以訂上一份報紙。看上幾個月。就可驗出我說的話是絕對的不虛了。至於呂君負生。想大家也有認識的。也有不認識的。敝人因爲和呂君多載相交。肝胆相照。所以對於他的爲人。知之最深。呂君前曾在奉天辦理報務多年。其卓見遠識。剛直敢言。久爲一般人士所公認。當他初到本埠。慨於本埠地處邊隅。開化較晚。所以文化上不免稍形落伍。決心要謀本地文化之發展。和民衆知識。抱着很大的才。創辦之事業。毅然從事推銷普及。這歷史上悠久的泰東日報。消息靈通。銷路正確。以爲發揚本埠文化之一助。想本埠熱心文化者。哀諸公。當不鮮。或者能與呂君表示同情吧。（完）

黑山分社招募代派啓事

啓者敝分社現爲推廣銷路暨通消息起見擬在境內芳山鎭八道壕無梁殿牛拉門姜家屯等鎭各招設代派處一所有欲担任斯職者請向敝分社接洽可也恐未週知特此佈聞

分社長 曹明新 啓

社址縣署西胡同大同旅館內後院

古洋服卸問屋 陸海軍 滿洲國 諸會社 御下品

羅紗服、小倉服、作業服、勞動服上衣褲子大氅、外套防水衣折領服、坎肩兒斗蓬、陸軍毛布、騎馬褲、水兵用褲子、軍隊靴、紺服、兩前外套、防水外套、腿絆子

奉送價格表

名古屋市東區清水町局前 電話東六二三九番

松山商店 振替名古屋二一三一

背髓病 專門良藥療法 神經痛 リウマチス 骨膜炎

手足麻木、筋骨麻痺、腰背、肘膝關節痛、步行困難、脊中骨突出、出膿濃汁、半身不隨尿不順、調等症欲介紹內服最有効能之良藥與各位患者

無料贈呈 欲承函索自宅療養書時請記此新聞名即寄 如急用良藥者請寄郵票三角即能匯送

◇兵庫縣明石中町 太平堂背髓藥本家

養鷄 各種初生雛 中雛 廉價出售

贈呈商品目錄 請記新聞名函索

愛知縣東春日井郡味岡村 倉鎌養鷄場 電話小牧二一七番

今 能膨脹的 橡皮糖

純日本產!!

香料甜味最好 膨大伸長 能使牙堅實 小朋友們! 一分錢能夠增進健康

全國有名菓子店玩具店皆有

名古屋市中區北一色町深井 合名會社 伊藤商店

岩里白帯 淋病 別府淋藥 登錄商標

無效退還藥資 在別府溫泉製內服二日如無效時奉將藥資全數退還 岩里家家秘傳藥殘藥退回藥資全數請還

世間售藥者甚多致人罔知所從今別府市中濱（岩里天然堂大藥房）所售之淋藥乃家傳之秘方凡男女血濃痛白帶消渴服二日可止連服之絕對於腸胃無碍可謂唯一之名藥也再該藥乃有責任之速效藥二日內服之無效時可將殘藥擲回藥資退還於是患者間乃益安心服之因是極博好評又急性慢性不治之人請試服七日自知所言非謬如蒙函索即將新品寄上並附呈說明書實驗書治療須知藥箱內並附有無效退金証

藥價一週間分三圓强固惡性用五圓 先寄藥資無寄費如「利用代金引替」須付寄費二十錢

支店 大連市監部通東鄉町角 電話三七一九番 天然堂藥局

代理店 大連市平和街三 電話八六九二番 井ノ口藥房

資本金一千萬圓

帝國上海火災保險

如承賜顧請用電話或信片於左近支店或出張所可也

滿洲總代理店 大連山縣通 電話代表三一五一番

國際運輸 保險部

鉛印 石印 洋式帳簿製造

書籍、帳簿、信箋、傳單、諸表、及目錄等類、股票、支票、貨物傳單、文憑、地圖、商品券、仿單等類、裝釘優美堅牢無比、精巧價值亦低廉、名片、拔術既詳明且迅速

大連市大山通 小林又七支店 電話 長 六一六三番 代表 六一六一番

泰東副葉

小講壇

中國文壇的人

莫湖

中國近幾年產生了一位作家、此人姓何，名家槐，自從這位作家在文壇上大肆活動以來，居然各雜誌刊物的編者也很賞識他的作品，他的名字便也被一般容易受書店老闆哄騙的買書的阿斗們所時常看到，他的作品究竟怎樣，可惜我一向沒有翻閱看々，在這裏我要聲明一句：我之未讀過何家槐的作品是因我一向很少讀小說的原故，並不是偏々不要讀何家槐的作品。

近日在上海的各報上，各文藝刊物上，突然生出一個很大的問題來，便是這位作家的作品的來歷的問題，據說，何家槐的小說不是他自己作的，是他的朋友也是文壇知名的徐轉蓬的作品被他拿去，用他自己的名字登出來，韓侍桁深知其中的底蘊，便把這件事給揭出來了，其後在「文化列車」上，在申報「自由談」上，在大晚報「大地」上，以及其他的報屁股之類的上面，連日討論起這個問題來，一方面是罵何某人無恥一方面爲何某人辯護，兩方針鋒相對、大打其筆墨官司，開報館的老闆可以利用這機會多賣幾份報，一般有閒階級的人可以在茶餘酒後多有一種消遣——如同看鬥蟋蟀，看鬥鵪鶉，看鬥雞，看鬥牛，說不定還有人以那兩方的勝負下注賭輸贏呢。

關於何家槐竊名的事，這足証中國今日的文壇之可憐，所謂之作家也者，根本就未嘗存心欲有所成就，大抵在最初的時期倒很努力幹，以換取文壇的地位與飯碗，稍能存立之後，便不覺沾沾自喜，以作家自居，一成了「作家」，這猶如科舉時代的登科一樣，彷彿祖墳上已經冒起三尺高的青烟了，妻財子祿，不一而足，便無須再向前求進，人人都看淸了作文人有這一步幸運，於是大家全向這條路上跑，寫求得這一個結果，有時便顧及不了手段，所以抄襲，剽竊，綁票（侍桁說何家槐的話）等等的事就發生了，設若僥倖，沒有被人揭穿，就可直達目的地，安然戴上作家的帽子，別人目之爲作家，自己更毫不猶疑「作家」的身分。

當然，幹這種取巧竊名的把戲的人，不僅何家槐一個，在去年記得似乎還爲穆時英大家鬧了一陣，那麼可以說不僅何穆二人了，實際上恐怕還有許多沒發覺的仍自在那裏活動着，這猶如幹扒手事業的人一樣，有幸有不幸，當場被捉住的人還是少數哩！

我總以爲中國的文人沒出息，幹不起大事來，產生不出偉大的作品，究其因，是喜圖僥倖，不求遠展。

公餘之暇

逛一逛蟠桃宮

天橋廠甸的混血兒

逛的目的在人瞧人

【北平通訊】據一般上了年紀的人說，這已經成了常例了、每逢蟠桃宮開放的日子，總是要刮大風，至于原因呢，據說是因爲這一天到西天和王母娘々上壽的人太多了，于是乎、天氣也就不能不有一個異常變動，而塵間子民，到了那日，非但不得怨懟，還應該認爲是一個佳兆，然而「昊天不弔」，昨天是蟠桃宮開放的正日——陰曆三月初三——，居然會例外地短少了這個異常的變動，一般人嗟訝之餘，始終想不出其中的緣故來，于是又用了祖傳的老法子來解釋，這又是手頭兒赶的！

儘管報紙上在字裏行間隱隱約約地流露出華北是如何地在杌隉的狀態中，但北平的市面上，却依舊是平靜得連一點波浪也沒有，像昨天的蟠桃宮，居然有數萬市民在那裏蠕聚着，似乎又是人民麻木不仁的例証，話雖如此，但假如我們並未健忘，則還應記起某元老的話，他說，行政院猶如一座土地堂，搬來搬去，人民也無需過問，其意蓋如「空城計」中諸葛亮對老軍們所說的，「國家事用不着爾等勞心，」那末，最近的將來，國事縱然不幸而蠅蟀得逑到「協慶和」去吃涮羊肉的心思也沒有，馬上又歸咎於「民氣不振」似乎也「未便照准」，且夫，赶一個日子逛々廟會，也正如「公餘之暇」、玩玩票，打打太極拳一樣地是一種紓散胸臆的事呢，像這樣令人悶損太死的話，不便多說。（也是年頭兒赶的！）還是把蟠桃宮巡視一下罷。

昨天蟠桃宮的盛會，在五輛電車上已經可以看其端倪，至於到了崇文門的城門洞，車馬的擁擠，直如塞滿了垃圾的水溝，崇文門頭條同，是到蟠桃宮必經之路，胡同裏的住戶，頗具閑情，都在門口，坐着板凳，注視行人，一般赴會的，在這般閑情先生巡視之下，往東出了胡同口，於是就擠到人海裏去了。

在那裏擺設着的，無非是些食用品，和小孩子的玩具還和廠甸開放時的情况沒有甚麼兩樣，再有便是各色賣藝的，此外如天橋蹓跶的大肚徐狗子，和西單商塲內要藝的等々，都臨時搬到蟠桃宮去做生意，所以，在實際上說來，所謂蟠桃宮盛會也者，只是天橋和廠甸的混血兒，不過昨天的遊人，委實擁擠得可以，沿岸一帶，遊人猶如一股巨潮，洶湧地來往渡動、人與人之間，像紙烟盒裏的烟枝一樣的沒有絲毫空隙，被丢失的孩子，連哭帶喊、接連發生了四起，置身其間、仔細的想來，眞不知道到那裏去是爲了甚麼，而塵土飛揚，直如駕雲而走，但北平的市民，似乎在肚子便已習慣了吸土，所以一個個仍是若無其事地盲跟着人群蠕動，有時食指思動，便跑到食攤，粗豪地咀嚼着受了塵土洗禮的食品，薄玻璃瓶中盛貯着有色糖精水的謂「汽水」、購買的人頗不少，還有一種和廠甸開放時相同的點綴，則是賤價的賣淫婦，在昨天的人群中見了許多個。

遊人們既然只在耍藝和貨攤的地方集合，所以廟裏反倒沒有多少進香的人了，由於幾年來的變遷　就成了這樣一個「喧賓奪主」的局面。

河岸上的帳棚，茶座和豆汁攤佔了十之七八，茶棚的建設、自高而下，儼然電影場座位那樣的裝置，入內就座，便閑地啜茗，又很方便地可以看着人流，這就是露骨的表示着到蟠桃宮的目的是在「看人」在塵囂的衆閙裏，記者拖着疲煩而疲憊的身子，回到家裏，摘下口罩，在上下嘴唇上一舐，就覺得有一片毛沙沙的顆粒，這算是蟠桃宮勝會所遺留下的一點値得紀念的痕跡。

流行性腦膜炎

季白

流行性腦膜炎、因其傳染迅速，爲害最烈，故中國規定爲法定傳染病之一、凡患這種病的人、或疑似患這種病的人、都應該依照規定、即時延請醫師診查，並於二十四小時以內、報告於當地衛生機關，以便即早設法防止，在北平患這種病的人，每年很不在少數，普通我們對於這種病的傳染及其爲害，很少有人認識，因爲這種病，在初起的時候，不像天花、霍亂、猩紅熱、那樣易於識別，所以往往也就容易把牠就誤，

這種病最初發見，是在一百多年以前，就是在瑞士國日內瓦的地方，美國各省，也曾盛行過幾次，死亡的人也不在少數，在治療腦膜炎血清未發明以前，得這種病死亡的人，約在百分之八九十以上，這就是說一百個患腦膜炎的病人，就有八九十多個要死亡的，而以青年及小孩爲尤甚，現在有了血清治療方法，倘若病的人，能於及早期間就醫診治，於生命前途的保障，就比以前患這種病的人安全多了，按本所傳染病統計，在內一區界內，前年度一共有一百二十四個腦膜炎的報告，死亡的也就是一百二十四個人，在上年度的報告、患腦膜炎的病人，一共有二十六個人，死亡的就有二十四個人，這種死亡的數目或者因爲報告不確，或者在有遺漏，或者因爲有其他的原因，自然不能十分可靠，但是多少總可由此推想出來，這腦膜炎的致命率實在使人很可怕了，

腦膜炎的病原菌，我們叫做腦膜炎雙球菌，是在一八八七年爲德人Weichselbaum氏所發見，後經多數專家研究，檢查患者鼻咽喉分泌物。均含有這種菌，復解剖患這種病人的屍體，在腦及脊髓亦可看出發炎的症狀，並有這種菌存在，故此証實患腦膜炎的病原，都是由於這病原菌的作祟，這種病菌不能離入宿主而單獨生活，普通置於日光下歷八九小時即死，置於空氣中經過二十四小時亦自行消滅，若用消毒藥水殺之，則立時即斃，所以這種病雖傳染甚烈，然由其菌体脆弱，祗須吾人畧加注意，即可防免也，

腦膜炎的病狀，來勢很兇，一得了病，就發極厲害的頭痛并且頸部，背部，身体四肢都覺疼痛，眩暈，嘔吐，懶於動作，發燒，對於光線及高聲談話，甚覺不快，反射過敏，腹部凹陷，次則昏迷讝語，漸々頸部强直，脊弓反張，全身筋肉亦强直顏面因臉上筋肉强直的緣故，現呆優狀，若將病人扶起，膝關節彎曲，頸部强直，病人囊尿減少，有時皮上發生疱疹，尤以唇部發生最多，瞳孔放大，且左右側大小不同、發生斜視，眼珠突出，上眼臉下垂，牙關緊閉，小孩發生本病，並且抽風，時時驚叫，其最要的症狀，就是頸部强直，不易動轉，有時小孩忽然不省人事，發抽風症，於三四小時即死的，就是因爲患這種急性病的緣故，

腦膜炎傳染的法子，多係由於呼吸傳染，因爲這種病菌，多存在病人鼻腔所有的泌物內，倘若接近病人，就由病人的痰及嘔吐　物，在講話吐沫裏面飛散出來，由此即可傳染，此外間接的如用病人所用過的器具也可以傳染此病，這種病菌先到我們的鼻咽腔內，而至扁桃線內，再至咽喉之淋巴道內，漸漸往上，再至於蜘蛛膜下腔，則鼻下腔最內部，再上達於腦部，於是就發生了這種病症，所以這種病的傳染，多是由呼吸而來，醫學上叫噴霧傳染，另外還有一種傳染的法子，就是帶菌的人，雖然他鼻咽腔寄生有這種病菌，但是他並不發生什麼病狀，等到這人身体偶或因爲疲勞，而身体抵抗力減弱的時候，於是牠却乘虛而入，即時就可以發生這種病症，帶菌的人，不但是使他自已能有這病的危險，並且隨時的都可以把這個病傳染給其他的人，

腦膜炎的治療，惟有由人的脊椎骨部任注射血清，將血清直接注射到腦脊髓內，非其他藥品所可治療，這種血清製造方法，就是先用已死的腦膜炎的病菌，注射於馬的身體內，經過幾個星期再注射小量活的這類的病菌，再經過幾個星期，再注射大量的活病菌，於是這馬之血內，就生出這種病的免疫力，再用法將馬的血液取出，去其血球，僅用這馬的血清，這種血清倘若注射到患這種病人的身上去，由此就可叫牠殺死這種菌，但是使用血清的手續用法，很要留心，倘非確有經驗的醫師，否則不宜舉行，恐將病人就誤，注射血清最要注意的事，約有下列三項，

一，注射愈早，收效愈速，

二，凡疑似患腦膜病狀者，應即時由醫師穿刺腰椎，取出腦脊髓液驗之，如取出之液混，不必待細菌查出，即可先行注射，以免貽誤，

三，血淸除因特別情形，而注射於靜脈外，餘均應由腦脊髓管內注射。

腦膜炎預防的方法，最緊要的就是不接近患這種病的人，對於日常的衛生，稍加注意，衣服的寒暖，飲食的數量，都要合宜，受凉，傷風，咳嗽，身体力弱，皆爲這種病的素因，最應注意的，就是呼吸道的衛生，病人的痰，嘔吐物，手巾，衣服，飲食器具等都應該消毒，學校發生有這種病的人，應停止上課，把病人隔離，檢查帶菌的人，在這種病流行時，扁桃線肥大的人，應當即時割去，因爲這種病，多由此路侵入，此外還可注射這種腦膜炎疫苗，最緊要的就是患這種病的人，一面把他隔離，一面速々的請醫師診治，稍一延遲時間，恐怕就不能治了，這種病的生死，完全是在診治時間的早遲。

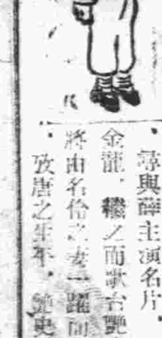

牛頓忘食

葉舟

大哲學家牛頓、常因研究難題，苦力思索，竟有視而不見、聽而不聞之事，一日某君往謁，適牛頓獨處書房，禁人入擾，時將午餐　某君遂至餐室以待，

稍頃，僕人以一熱雞置桌上，覆以蓋，久之氏不出，某君飢甚食之，既畢仍以蓋覆餘骨，且令僕爲主再備一雞，

第二雞未至，氏入室向其道歉曰：「余甚倦憊，請再恕片刻，方可就餐與君相談，」

氏言畢擧蓋，泰然向某君微笑曰：「吾曾研究學問之人殊爲可笑，余竟忘却已食午膳矣，」時僕人以二雞進，某君述其故，氏々笑，遂坐而就餐云

無線電操縱飛機

利用電波操縱飛機之法，歐洲大戰時，輒聞有作此種研究者，固不知其說之眞僞，據某雜誌中所載，大戰中，某國曾於偏僻曠野之地，在嚴重監視之中，經某科學家以裝有氣冷式發動機之模型飛機，用電波操縱，秘行實驗，果得証明所謂無人飛機者，决以望風捉影，架空虛揑之說，科學上洵有實現之可能性云云，大戰後此種無人飛機之研究，復經英國及其他諸國學者間熱心秘事考求，尤於美國製造廠所造者，係裝有自動氣冷式發動機之單葉式機內設有極精密之無線電裝置，由地上發出之電波，轉動其舵及其昇降機，成功於左右上下旋轉自如之飛翔云，惟此種無人飛機，最感困難之點，係地上之操縱者，即迄達電波者，不能望見飛機之姿影時，應如何操縱之問題也，然關於此點，有謂可於機上裝設自動信號器能，隨時通知機身方向及位置於操縱者，故此問題亦逕行解決矣，

再者法國亦有自動航空郵政之說，其法係將郵政之信件善置諸有特別裝置之室內，利用電波，令此無人飛機飛向指定之方向，一一將進行之路線通知於操縱台，記錄於照光幕上，地上之操縱者，按此報告，隨時修　正其進行路線，可於千意指定之驛，用落下傘將郵政物件送下之方法也，如此種研究，果能完成，供諸實用，則大西洋，太平洋上之空中運輸自然極易實現，且今稱爲最危險之暴風雨中及惡劣天氣之飛翔，均可利用之，而收非常之效果，苟一旦利用於戰爭，則其威力更可怖矣，或有戰爭之際，當有方法攪亂敵方操縱無人機之電波，且實際上以現今科學之力，此種防禦之法，誠極有效，惟對於此種問題，法國業經巧妙解決之，即所謂自動轟炸之無人飛機，無需假地上之操縱，輒可逕向其目的之方向，位置自行飛去，即將老接受飛翔於一定之高度，及達於一定距離之電波之裝置，以恰似鐘表之機關，裝設於無人飛機之中，有此驚人之發明，於飛行之先，由地上預測當時風力之速度，及風吹之方向，算出目的地之距離，發送以相當之電波，則機　輒可　自已昇騰於空中，取一定之高度，及指定之航線，縱令偶因風力多少，或有偏移之處，然大致可達到目的地上空，墜落於其地上，使積載之炸彈自行炸裂，以達其任務，此種發明果能實現，活躍於戰時，則將士，可無擧手投足之勞，坐令我之各大都市，自行燬滅殆盡，反而言之，若我軍懷此利器，則我之士卒，不出國門亦能使對方霎時間，作爲焦土，二十世之戰爭　稱爲科學之戰爭，信不誣也，

關於此種無線電飛機之發明，已有法國之維謝卜尉爾配爾謝倫及必爾納爾基諾技師等所發明之博山式三百馬力轟炸機，已於一九二三年曾在別索巴久飛機場，於五百米達之高空試行，自由之輪轉，惜其後未接何種報告，故不得知其詳，再則美國陸軍航空部，亦曾以十六馬力之飛機，供作試驗自動離陸及着陸，達數百次，並作距離百九十粁之自動飛行數次，因其守非常之秘密，故亦莫由探知其以後之情形，及現今發達之程度，究竟如何，總之，實爲二十世紀中極堪驚異至爲恐怖，之一大新頴發明也

胡蝶嘴臭

老牌皇后胡蝶，在中國的影壇上，確實是最風頭最使人顚倒的一個女星：不說是一般人們對她存着妄想，就是得到一親她的芳顏：也莫不以爲是三生有幸，所以上海的那些滿身銅臭的闊人之流，總是和這位皇后厮混，享一享聞人所應享的豔福，可是她有一件最討人厭的毛病，就是口裏呼出來的氣味，十分惡臭！——這是一個曾經和她親近而現在已經牀頭金盡的人說的、

談—談—張—笑—影—的 白話劇

江左文人

張笑影的白話劇，是介乎「皮簧」與「話劇」之間的一種支派戲劇，論他們的「唱」，當然不逮皮簧班的講究，論他們的「念」，又都是北平的「土話」，論他們的「做」，却仍沿用「鼓點」，而不脫皮簧劇的窠臼，所以當兩個人正在「對白」的時候，常々引起喉嚨，叫起「告辭了」，接着唱「起」「搖板」，所以有人批評這種戲劇是「不倫不類」，甚至於以走獸中的「四不像」比喻之，這種論調，雖然有些過火，可是事實上並非荒謬，的確是這樣的，最近張笑影於唱「鋸碗丁」等劇的時候，又常加上「漢調」總而言之，這一個「益世白話劇班」是沒有一定的、規例的，大有隨遇而安的樣子！

不過，他們班中，有種長處，這種長處，就是「滑稽」方面，因爲一個班中的丑角太多了，如同趙笑儂聽皮簧戲一樣的去聽「主角」，乃是去看他的配角，張笑影之所以能駐足社會，未始非他手下的配角所維持的！

張笑影班的配角，是屢易屢變的，除掉小鳴鐘和上面所舉的丑角以及素以裝「鴇母」聞名的連緝五外，其餘的配角，常常變動，最近更加入坤角「新牡丹」和自外省歸來的蔡蓮卿另外還有一位關菊隱，但是這些人的藝術若何？實在的，不敢奉承。

談到他們的「戲本」，他們最認爲拿手的，要說是「鋸碗丁」「春阿氏」「海慧寺」：…也有些短劇，則全出皮簧中脫化出來的，如同「雙怕婆」「一定布」「打城隍」……之類，但是詞句都引用北平方言，所以這個班，也只宜於北平人去看，假若請一位外省人來看張笑影的戲，那簡直要感覺「味如嚼蠟」，興味索然！

宣化葡萄名噪全國

駐軍挖河妨害灌漑 民衆代表赴省請願

【宣化通信】宣邑特產葡萄，年出五十餘萬斤，運銷平津各地，味美適口，名噪全國，巴拿馬賽會，列於甲等，因而此間種植葡萄各戶，年有增加，迄今達有三千餘架，最近駐宣第卅八師司令部，爲鞏固城防，已開始修鑿護城河，並由縣政府飭第一區公所轉知北城外城根田地地主，將田間所植葡萄，迅速拔除，以免妨害治河工作，一般養植葡萄各戶，聞訊之後，惟恐河工落成，當局將恒山寺泉水引入河內，影響葡萄之灌漑，或有涸死之虞，爰即公推許雲階等數人爲代表赴省，一面晉謁省府當局請願，一面呈請民政廳，懇轉第卅八師司令部，對於護城河左近葡萄田園以及廬墓，加以保護，當蒙省主席宋哲元接見，代表等說明來意後，宋氏表示決不妨碍民間水利，民政廳亦將代表請願情情，轉函第卅八師々部查照，許雲階等，以請願結果圓滿，遂於日前返縣報告云

莊重變詼諧之韻事

（一）東方朔之善笑

漢武帝與東方朔相術：帝曰，凡人「人中」（由鼻至口上唇正中之凹痕謂之人中）長一寸，壽可至一百，（二語本相書之言）朔聞之大笑，帝怒曰，以臣笑君，乃大不敬，朔曰，臣非敢笑陛下，係笑彭祖，彭祖壽八百，其「人中」有八寸長，懸想其貌，安得不笑，？帝爲之解頤，武帝論相術，語極穩事，並非滑稽，不料經東方朔一笑，便覺詼諧百出矣，

（二）簡雍之譎諫

蜀中旱，劉先生齋戒求雨，禁釀酒，吏搜民家，得釀具，判曰：雖未釀酒，但藏釀酒之具必有釀酒之意，處以獄，簡雍以爲過苛，思諫止之，一日與先主登樓，見路上男女，攘往熙來，雍曰，路上男女將行淫，應懲罰，先主曰，何所據而云然？雍曰，彼輩雖未行淫，然身藏行淫之具，必有行淫之意，先主聞之大笑，悟其意所在，乃釋藏釀具者，夫祈雨禁釀酒，木極莊重之事，不料經簡雍一譎諫，遂覺逸趣橫生矣，

（三）晉元帝之妙批

晉元帝生太子，賜群臣湯餅宴，殷羨「上謝表曰：「慶陛下嗣統之得人，愧臣輩無功而受賜。」帝批曰：「此事豈可使卿等有功耶？」殷羨兩語，詞既謙遜　對仗亦工，初視之似無語病　了料經元帝一批，便覺滑天下之大稽矣，

（四）紀曉嵐賀新婚之妙聯

清紀曉嵐與天津牛稔文太守，係中表之親，牛爲子娶婦，紀送一賀聯云：「綉閣團圓同望月，香閨靜好對彈琴。」牛覺其措詞綺麗，調對工整，爲之大喜，翌日紀來賀，指此聯曰，我用尊府典故何如？乃知下語係用「對牛彈琴」之典故，上語又似用「春渚紀聞」「兔無雄者望月而孕」之典故矣，其詼諧何如！

（五）紀曉嵐祝壽之妙聯

清大學士董誥生日，曉嵐亦送一聯祝壽云：「賢哉相國，卓爾名臣，」誥以其堂皇冠冕，且係頌美之詞，喜甚，懸之廳上，忽有人語之曰，彼以賢卓二字冠首，是以董賢董卓刺公也，誥爲之赧然。

（六）估客像贊之妙語

清末有估客，以其畫像求某名士題贊，某名士爲題四語，每語四字，四語平列，其詞曰：「圖爾之神，寫爾之眞，禽中之鳳，獸中之麟，」估客見末二句係頌揚語，大喜，有客至，輒出以相示，一日以示某甲，甲曰，試橫讀之，則第一句乃「千字文」中之「圖寫禽獸」四字矣，估客不覺赧然。

長壽鯉

浮生近百年

【維也納電】南斯拉夫有個漁人，撈得大鯉魚一尾份可靠的話，這條魚的年齡當是九十七歲了

標準美人徐來

交際三約

一不受過重之禮
二不受他人委託
三屏絕取樂宴會

標準美人徐來女士，週旋於交際之塲，獲譽良美，有接近徐來女士者，爲談徐之交際秘訣，有三個信條，持此信條，拆衝樽酒，遂益得人之好感，所謂三個信條者，一屬於餽贈問題，徐對於友好餽遺，凡普通者則領之，過厚者則不受，嘗有華僑某君，餽徐鑽飾，値數千金，徐婉拒而罷，蓋禮物過厚，迹近非份，非份之賜，受之固不宜也，二爲干涉問題，徐之交往，不乏名人，或有以種種事務委託者（如代謀職務，代爲關說等，）無論巨細，一概婉辭，緣徐本人，既不欲煩勞於人，當益不願爲他人而煩勞於人，多所波折也，三爲遊宴問題，徐於友朋酬酢，僅允參加正式宴會，而取樂閒遊，則均在屏絕之列，良以宴會爲交際所必需，而閒遊即無裨於事實，故徐於此點，尤加審愼，徐既傳其三項信條與人，聞其言者，均認爲非常得体，而切合於近世交際之道，以爲持此而行，爲標準美人之標準交際秘訣，亦無不可也，宜其周旋交塲中，得心應手，所至咸宜矣，

小工廠

『附註』本文所用之單位：重量用克（gram）容量用c.c.（cubiccentimeter）、

化粧品

香膏

雪花膏

（一）原料　硬脂酸20克，碳酸鉀1克，甘油30c.c.，硼酸8克，酒精5c.c.，水80c.c.，香料適量。

製法　先將硬脂酸以40c.c.之水溶化，溫度80C.，然後加入同熱之碳酸鉀之溶液，溶於10c.c.之水中，攪拌之，再加入1倍之水，於火上煮一小時，滅火，勤加攪拌，至均勻後。加入硼酸之酒精溶液（硼酸溶於酒精中），再加香料即可，

（二）原料　硬脂酸2克，純鹼精水15c.c.，甘油30c.c.，淨水80c.c.，香料：玫瑰油，紫羅蘭油及檀香油各3c.c.。

製法　仝上，惟加完純鹼精水後可不必再加水煮之即可。

冷霜

原料　白蠟22克，羊毛脂6克，硼砂1克，液体巴拉芬15c.c.，淨水25c.c.，香料：玫瑰2c.c.。

製法　將白蠟以火熔化，然後加入硼砂水再加羊毛脂，共同加水溶之，加入液体巴拉芬，放冷即得。

潤面油

原料　鯨蠟10克，凡士林20克，大油（精製者）20c.c.，香料：肉桂油，丁香油各5c.c.。

製法　先將鯨蠟，凡士林及大油共同加火化之，俟稍冷，再加入香料即得。

唐雪卿艷人艷事

粵伶薛覺先之正式夫人唐雪卿女士，追隨乃夫，載歌載舞，尋與薛主演名片，（？）白金龍，繼之而歌台艷史，彷彿將由名伶之妻一躍而爲明星矣，致唐之生平，艷史殊多，籍粵之中山，其父固爲買辦階級，早逝，遺妻及唐，居虹口之鴻安里，唐長，即有「懶仙」之名，蓋伊能一星期不浴，蓬頭垢面，見床便睡，不願有所勞動之故也，且生性不羈，尤好交一般韓口仔（粵諺指伶人）會有粵班到滬演劇，班中有葉弗弱者，年少貌美，唐與時相過從，其母亦任渠所爲，不加拘束，一夕，唐挽友贈葉帳一幅，繡有「精神弗弱」四字，想見愛葉之切，後葉隨班返粵，抵埠即函唐言渠早有妻室，囑勿以爲念，唐得之忿怒，遇人便道個郎薄倖，今者事過境遷，唐且婚得如意郎君，對葉之印象，或已淡忘矣，

韓復渠怒笞記者

老二

濟南有記者某，喜造謠，適中央改革省制，現在主席畿度多所變更，其記者仍杜撰一電，文曰「某主席有更調說」登諸報端，某主席即指韓復渠也，韓閱報，即召見某記者，詢某主席究係何人，有無根據，某不能對，韓勃然怒，命左右將其按下，褫去下衣，笞四百，某哀號，韓慰之曰，君可登一電訊，謂某主席答責某記者四百大板可耳，

藝苑

時事打油詩
我拾了一封失戀的信
醉丐

昨行至宣武內頭髮胡同東口，拾得一函，信箋紙質極美，字亦挺秀可愛，詳細讀了一遍，係顧孤歌，給其敬仰的姑娘新一首，詩曰，「世界上，祇有我纔是真的罪人呢！世界上，祇有我纔是真的傻瓜呢！我慚愧我底行爲！我痛恨我底痴心！瞎子也有復明的一日聾子也有復聽的一天，我祇好自已揍自已的嘴巴！我祇好自已怨自已的薄倖！還是唱着沒有人聽的哀歌在荒漠間！還是演着沒有人看的悲劇在荒漠間！誰說「人是感情的動物」？誰說「人是無感情的動物」？我睜着一雙眼睛！瞧你們的好戲！好！我掀着一雙耳朵！聽你們底歡歌！我敬仰的姑娘，祝你們快樂，直到你們底白骨變了黑灰」，讀其語意，悲感動人，乃情場失戀者，寄其愛人最後之函也，慨自社交公開，男女興談戀愛，世風如此，不知貽誤許幾有志之男女青年，歸寓凝思，憤懷不解，抽筆吮墨，謅起詩來。

淒涼筆調寫新詩。煩惱填胸却怨誰。地老天荒無限恨。纏綿不斷是情絲。
喜談戀愛誤人多。失足情場喚奈何。綺夢初醒愁未滅。夜闌燈灺蕩心波。
一紙情詩到處拋。老夫讀罷費推敲。好花易被旁人折。孽海茫々莫妄交。
世俗澆漓抱杞憂。須知害我是風流。萍踪聚合原無定。何苦添來一段愁。

文苑
新論語
顧仲滋

宋公游於舞場，客問侍者曰，伊勿能舞與？對曰：不能，客曰嗚呼，曾謂亘公，不如小子乎，

公子曰，譬如妻妾，未有外遇厭，吾退也，譬如娼妓，雖多外遇，愛，吾娶也。

君子曰，二子子以我爲薦乎，吾無懋乎耳，吾無竊而日食二三回者，是念也。

君子曰：烟雖禁，乘機飛於天，捕我者其詭與，友朋聞之害，君子曰，君也胆小過我無所取財，

父母曰：今有美女於斯，深閨而藏之，入舞場而沽諸，客曰，沽之哉，我待交者，也，

母以四教，吹，歌，彈唱，少婦曰：人可，則從之，不可，則棄之，

女在外浪游，三月不知歸家，曰：不圖爲樂之至於斯也，財迷曰：富而可求也，雖十元之巨，吾亦購之，

銑手曰：三人行，必有我分焉，擇其善者而取之，其不善者而捨之，

客與其滑也，寧減，錢，與其貸也，寧窃

盤龍問曰有一事，而可以終身行之者乎子曰：其賭乎，已之錢財，盡給他人，

子曰：三年官，不名一錢，不易得也，

談話
勸子弟勿投機
陶在東

▲還是求職業
▲不妨綏娶妻

做公債，做金子生意，究竟看漲看落，不能操必勝之權，情與賭博無異，爲此者强半爲發財的徼幸心所驅使，在過程中，固有賠有賺，賺時錢來容易，揮霍豪侈，賠時悉率敝賦以從，十餘年來聞見，好好家庭，好好子弟，斷送此中者，踵相接也，嘗有一友，以道學稱，而妻妾子女，人人公債，友猶以爲商也，予馳書規諫，痛陳賭博之害，力勸諸郎，努力職業，友旋物故，予來海上，遺族蕭條，相逢愴絕，吾國最危險者少爺，爲倚賴故，乃復兒女成行，構成兩重之倚賴，大樹一倒，三匝無依，（四世同堂）客贈之銀盾，於門前換飴糖焉，顧予之諫書猶在，友有批語，悔不聽陶某之言，此函可登報，儆告青年云云，予感其意，屢擬投稿而未果也，近見遠東飯店自殺之少年署雪業者遺書內有云：「到滬見高大洋房，風般汽車，多麼羨人，但得意想不到之財源滾滾，還又有何難，」此少年直死於意想不到之財源七字耳，傲幸心爲禍之烈如此，予悚然久之，再四思維，奉勸子弟，還是求職業。

說到職業，青年孰不樂於從事，然而因循坐誤，游手好閒，卒群趨於投機之一途者，有一通病，以十字括之，曰：「大事謀不着，小事不屑做，」揣其志願，大約地位必須主任，薪外必問外快，尋常一底一面，似尚不足，絕不自審能力如何，腦中又爲綺麗錦程賭官諸般幻相所迷惑，亦不知男兒努力功名富貴，自有正道，此於何養成？但蓬樓假一枝，仍是一種徼幸心，且更謬妄，首宜痛戒者也，須知大事從小事做起，經驗信譽，不有憑藉不妨騎馬覓馬，何可看事太易，輕於去就，終歸自誤乎，固知今日圖事匪難，八行奔走，人人求事，然亦可曰事事求人，何則公私機關，食客滿堂，有時或種事項需材，求一適當之人而不可得，此爲常有之事，在局中經過者知之，有志之士，於此等處着想，可以知自奮矣，大凡出身應世之道有二：一，能幹，二，機緣，能者才能，幹者幹辦，識者機會，緣者因緣，縱有才能，而不營幹，則因緣必多錯過，機會不解尋人，父兄之提携，戚族之照蔭，師友之推薦，亦視本人有無表見，有之則囊錐有脫穎之日，此爲生路，慾望所償，以才能爲標準，須知不勞而獲，天下無此便宜之事，一步登天，自古無此幸運之人，有之亦少數之例外，不容效顰，效顰必敗，此爲死路，兩路分明，憑君自擇而已，予尚有一議，奉勸遠游，邊遠省區，人材比較稀少，容易見長，容易餬口，亦容易出頭，不過享用一切較爲痛苦耳，受不得苦，又何必做人，與其擁擠都市，徒羨人享繁華，而身淪苦海，何不破釜沉舟，猛勇前進，大丈夫不乘高車駟，不度馬此橋，爲君誦之，於此聯帶條件，曰綏娶妻，在昔投室制度之下，養成倚賴之倚賴，弊害已如前述，遂事不諫矣，現代學生，學業未成，先講戀愛，未享室家之樂，先受妻兒之累，阻礙前程，莫能自拔，予見有官達接眷者，未聞携眷出門求事者，既不能如百里之妻，烹伏雌以送別，與其牛衣對泣，計不如綏婚，予言誠陋，予意則忠，大好兒郎，不有提撕，不能覺悟，出入交易輪盤場所之暇，盡擲予言而一思之。

雜記
人命賤如螺絲
石舟

江北鹽城人許汝昇夫婦及其子老四，以江北年荒，破船一隻，往來鎮錫一帶採取螺絲來滬銷售，已有數年，一家三口，賴此得苟延殘喘，距本月七日，船泊丹陽新豐車站黃泥壩洋橋之河北，適夜間發生土匪與駐軍開火，無情槍彈從堆墻高處飛進船艙，由許臀部穿進腹部，大小腸流出，許連呼不得了，其婦與子從夢中驚醒，亟點燈撫視，已奄奄欲斃，血仍汩汩出流，將船間螺絲已染成紅杜鵑矣，當時駐泊該處之船計六隻，半爲捕蝦船，半爲螺絲船，除許一爲季某，一爲宋某，宋與許有葭莩誼，聞聲即赶來，借同許子老四上岸，擬向路局請求急救，正哀哀泣訴時，駐軍急於捕匪，即將二人逮捕，而許婦久等不至，心知有異，復三步併兩步赶來，戰慄地向其子見面，說時涕淚交流，已不成聲，駐軍答以他們已送丹陽縣，你赶緊走開，免討不便，許婦嚇得魂不附休，邊哭邊行，好容易回到船上，其夫已無聲無息，一暝不視矣，蓋許年已六十四，遭此亘劫，又經時好久，自難獲更生，唯自此二人被捕後，鄰船季某，本同舟共濟之誼，星夜搭車來滬，向同業報告，現已由同鄉某會同江淮同鄉會派員實地調查，慘不忍覩，正謀代爲伸雪，其屍於出事後數日，尙赤身露体，血肉糢糊，殭臥船上棉被中，其婦號哭其旁無人敢前去收殮，而附近鄉民前往觀者絡繹不絕，其素識者，都指說「這個老翁在此弄螺絲多年，向未生過事，可憐！「這是該應，前生註定，不費小可……」且說且嘆云，

丈夫恨（浪淘沙）
牛知

戶外雲暗暗。。愁意何深。。春風撲面更斷魂。。繡閣焉知丈夫恨。。流光似水。。歲盡又新年。。青草碧連。。白鳥黃鶯鋪庭前。。潦倒仍如此時難。。相泣衾邊。。

清明節

清明節。。月不圓。。舊恨新愁。。欲待割斷割不斷。。男兒壯志。。如起萬重山。。奈天不與人方便。。只落得。。因首兒褒面。。精神兒減。。每日裏長呼兒短嘆。。

一九三四。海城中央銀行

醫壇
洋瀉葉功用
張文熙

或貽紫釵，而傳情密，心恰意契，意爲終身有托，一旦驚盟未結，雁信先沉致愛影憐聲，如痴如狂，憤鬱不舒，終身抱憾，於是意馬心猿，搆成斯疾，此時也，雖有龍丹鳳液，亦難奏功，故欲治此症時，除非意中人，慰其渴想，更無良方可治也，苟所思之人，未能成就，即有扁鵲神術，亦將束手莫之奈何也，誠哉想思病之厲害，與身体大有關係，人們徒思空想，有何利益，故勸患此病者，自當退思愼守，庶免癡死溫柔鄉，誤墜愛慾河，要知鏡花水月，終成幻景，今世之美人，即後之骷髏，佛經云：色即是空，空即是色，洵非虛語也，

睡眠小常識

我人日間做事，全在運用腦力和體力，腦力充足，體力強健，則作事不易疲倦，但不宜過於繁劇，須藉休息以調劑之，入夜睡眠，就是長時休息，倘睡眠不得其法則易引起腦部諸恙，碍於作事前途甚大，特將睡眠之常識，畧述於下，

（一）睡眠時間，不宜過長，尤不宜過短，睡眠固爲調劑精神，惟過長則精神萎靡，易致懶惰，過短則腦力未復，尤非所宜，大約以八小時爲度，兒童以十小時爲度，

（二）睡時頭部小宜過低，身体不宜仰臥，頭部過低，易引血液冲入腦際，致成頭昏疾苦，身体仰臥，易起遺泄，宜將身子蜷側，使精氣凝聚，寢毋如尸，古人誠不我欺也，

（三）睡時不宜燃燈，因爲火易吸氧氣，大不利於呼吸，且燈光常明，又不易於入睡，經濟精神兩受其損，吾人睡宜，宜靜，尤宜注意於空氣，一入眠鄉，正無須於燈光也，

（四）睡時不宜將手壓住胸部，以免呼吸不暢，氣悶恍惚，且又容易引起魘夢，有驚惕之思，

（五）睡時不易蒙首天氣嚴寒，人們每喜蒙首被中，殊不知空氣一塞，肺部受傷，溫度與被外人相差特甚，極易釀成感冒，切宜禁戒爲是，

隨筆
植樹瑣話
南

前日是植樹節，很多人在種植樹木，以紀念這個節序，古人說：「樹國如樹木，」我人對此「植樹佳節」，當然要聯想到「樹國」的問題，「植樹」只要根本堅勁，枝葉就會茂盛，植國也只須在國家基礎上着手，空口說白話，等於零罷了！「植樹」雖須勞苦而費力，但實際上未始非一件很可愉快的事，眼見穉嫩的樹秧，經過一番栽植，長時間的灌溉，便會蓬勃滋長，生意鬱然，待若干年後，或可成棟樑之才，足徵何工作，只要和「植樹」般不息地「灌溉」，將來自會收良好的結果，

庾信作枯樹賦，有「此樹婆娑，生意盡矣」句，喻以我國現處之境，有過之無不及，愁雲慘霧籠罩之下，豈僅「生意盡矣」而已，簡直要「死日臨頭」了，他是樹枯了，來春還可卜再生，國家一亡，還難說了，噫：「樹猶如此，國何以堪？」

飲食起居譚
迎春

每晨起身，須至空氣新鮮處，作深呼吸及運動數分鐘，或散步公園，俾血淸腦靈，精神振作，

飲食一層，最當注意，每日三餐，以熱爲佳，惟不宜用炭火的暖鍋，蓋熱力太重，口腔易生疾病，蔬菜須每餐必具，肉類及香料等物，最宜少食，餐時須有定量，並須細嚼緩咽，不可太快，湯只可呷而不宜澆飯，食時尤不可思慮，憂愁，否則易患積食症，又不可高聲談笑，而致嗆嗆，飯後散步片刻，可助消化，

衣服增減，當以天時的寒暖爲轉移，受暖貪凉，皆足致病，

每日須將牙齒刷淨，勿使毒氣及微生物侵入，

每星期至少須沐欲一次，浴後應用乾布擦之，俾氣寒不致侵入体內，

大便必須每日一次，最好於晨間行之，如飲食睡眠的有常，初行時稍覺困難，久之則習慣成自然矣。

長篇小說 情海吹笙（二六八）
生源著

第六回 縣令賢良設計爲民除毒蟒 書生磊落一心別母征長途

年逾半百，世代業漁傳家，老夫婦二人，膝下生有一子，於懸弧的時候，曾夢雙鳳和鳴，因而起名叫做鳳鳴，年交十，已入鄰近一座府城中的省立中學校肄業，黃老頭兒，既是世代業漁傳家，怎麼不將捕魚的衣缽，傳給他的兒子，而送他入中學去讀書呢？這也有個原因，俗語說得好做，怨一行怨一行，自已捕了大半世的魚，受盡海上的風浪，飽嘗水面的風霜，歷盡艱辛，所得到的代價，也不過差堪溫飽，且在社會上和人們相周旋，處處都感覺着不識字之痛苦，見自已的兒子，出落得溫文爾雅，品貌清秀，天性聰穎，不忍將他繼續捕魚之業，便送入學校讀書，鳳鳴聰穎異常，考輒名列前茅，且品行優良，爲校中師生所稱譽，黃老頭兒，聞得兒子的成績優良，校中師生的讚美，當然是欣喜異常，然而在讚欣喜之餘，頻添愁悶，因轉瞬高小行將畢業，本城既無中學可升，必須遠赴他埠，屆特不但學費須要增加，更多出一筆膳宿費用，頻添許多欵項，那能負担得起呢？然而被望子成龍之心，戰勝一切，鳳鳴於高小畢業的時候，老夫婦商量之下，便決意讓他考入鄰近省立中學肄業，好容易將近兩個年頭，這兩年的[illegible]，老夫婦起早帶黃昏，日以繼夜，加緊捕魚晒鹽的工作，省吃儉用，甚至幷餐而食，省下錢來，代兒子措繳學校費，深感慨現在的時代，貧寒人家要造就一個子弟，受些教育，很不是一椿容易的事情，反不如從前科舉時代，祗要子弟資質聰穎，肯用功讀書，十年窗下，便能一舉成名，現在要沒有錢，那能辦得到呢？老夫婦就這般咬緊牙關，克苦的幹去，以維持他兒子繼續攻讀，他兒子有時回得舟來，見老父母這般辛苦耐勞，實在有些痛心，便擬輟學，免得措繳學費，且可幫同工作，以分父母之勞，老夫婦不以爲然，祇說我們能維持你，終得維持下去，實在到不能維持的那一天，也就無法子了，

止痛！消毒！！生肌！！！

凡遇皮膚割破灼傷或跌損之治之法不外三大要素即止痛消毒與生肌是也如意膏即具此三大要素之療膚良藥故無論致傷之原因爲何或割或灼或燙或跌或皮病一敷此膏痛苦立止病菌立滅新肌速生瘡瘍速愈矣
湖南鳳凰得勝營龍君祉丞來書云「鄙人試用如意膏見其確具潤膚消毒生肌之奇功凡癬瘡腫毒跌損瘡傷搽之無不速愈誠可謂療膚靈藥也」
君應即日置備此療膚奇異藥膏一盒如尊處無從購買可向上海江西路四五一號韋廉士醫生藥局函購每盒七角六盒三元五角郵費不取一切信件可由奉天和記洋行轉上海韋廉士醫生藥局

大連麗華金店廣告
本號初設連濱主意以廣招徠特聘高等工師製品非常優良凡屬金盾銀盾陳列器皿無不玲瓏精巧男女佩戴各種金銀首飾莫不樣樣革新金質銀質保管十足意在薄利多賣出品精益求精且手工尤非常低廉如蒙賜顧無任歡迎
地址西崗大龍街三十二番地電話八五二四番

紅參配製婦人之良藥 人參實母散

地點……大連市西通六十四番地
王仁眼科專門醫院
院長 王仁
常盤橋西廣場電車中間 電話六七五二番

大連監部通
西德泰百貨店
門市電話 六四五九
批發電話 八五九四
舶來各貨華麗齊全
爲招主顧定價低廉

本行遵照行章規定辦理儲蓄存欵利息優厚手續簡便另備詳章以供索閱凡有志儲蓄者請惠臨本行接洽無不竭誠歡迎儲蓄存欵種類分別如次
（一）活期儲蓄存欵（二）整存整付（三）零存整付（四）整存零付（五）整存分期付息
大連交通銀行謹啓

滿洲唯一的文藝雜誌
曉鐘 四月號
要目
改造後的曉鐘四月號出版了！
學術
致青年朋友（談讀書問題）
這篇是達人君本着十六年間學生生活和數年間的中學教師的經驗和同學談讀書問題的文章。不僅對於讀書的意義態度方法及應讀書籍有詳盡的指示而且對於一般的錯誤加以痛斥。
談々作文——
這是青年作爾松君的創作經驗談，對於青年同學的作文上相信會有莫大的助力！
長篇偵探小說 魯班——
路卜蘭（法國人）是與福爾摩斯偵探案作者齊名的世界偵探小說，家魯班是他傑作中代表的傑作全世界幾乎沒有一國沒有牠的譯本。
偵探實話 哥倫比亞大學少女的慘死
這篇是美國哥倫比亞大學一位女生到黑人中研究學術，被黑人青年慘殺後陷於五里霧中經名偵探破案水落石出的實話
短篇小說
恨——千古恨
青春的幻滅
希特勒與女性主義
看看法希斯統治下的婦女生活！
本刊現金徵稿詳情請閱四月號
總發行所 奉天工業區 奉天省公署印刷局
分售處 全國各大書店
滿洲國販賣圖書同行組合

サッポロビール
品質第一 信用第一 製產第一
太陽牌啤酒
金星牌啤酒
宮內省御用達
大日本麥酒株式會社

地方又風聲鶴唳
匪首二狼騷擾岫巖境內
闖入海界架去肉票多名

【海城】於去歲春間。在岫界一帶騷擾著名之匪首野狼。已被前任警察長劉程九。就擒正法。無如根株未除。其胞弟二狼。近又成勢。聚集黨羽五十餘。在遼岫界一帶盤踞。到處搶奪。姦掠燒殺。無所不爲。而該帶居民。塗炭不堪。當於本月二十四日。早二時許。該匪首率其黨羽等。又竄至海界十區東部一帶。彼在樓房綁去住民郭惠川。及三嘴子王鳳閣。李維修。又在村木溝。綁去陳慶有。後又在朱紅峪。綁去德增永商號執事人王永言。及住民王吉生。孫寶山。蘇正發。及孟某等。先後共綁去人票九名。並在朱紅峪南溝孟姓家。因抵抗行搶。當擊斃孟某兄弟二人。並受傷一人。且沿戶搜翻掠刦。搶去財物若干。當時該帶人跡杳然。逃逸一空。及村董報告馬風屯警察署。轉報警務局督察處。當飭由駐防二區警察三中隊長金中齡。率同官兵六十餘名。出動往勦。迨於是日晚六時許。該匪等。又向遼界竄去矣。

九龍率屬綁票

匪首九龍。率黨羽二十餘名。當於二十三日。晚十二時許。由岫界竄至蹚洞▲東北。佟房身地方。綁去住民楊德治。周德純。傳國治。董殿榮。于慶祥等五名。旋即帶同人票。向遼界興隆溝一帶竄去云。

棒匪奪物遠颺

縣境十區土河舖村當於今二十五日早二時許。住戶安永昌家。突來步匪三名。二匪持棒。一匪空手。當闖進屋內。即翻箱倒櫃。結果則共搶去大洋六元。並貴重衣物若干。搶畢。旋即遠颺。及報告當地警察赶至。則匪等早已杳如黃鶴矣。

發還槍械防堵

縣境各區。匪警頻傳。縣當局爲維持治安計。當將已繳民槍。酌量地方情形。分別發還。而二十區各村。已將發還民槍領回。按丁分發。及今二十五日。當即分駐於各槍要隘口。嚴加防堵。以免遼岫界之匪患。再勢竄擾云。

紀念體育場
學生捐助修葺

【海城】教育局長韓連昌。爲以實施帝制。作紀念事業起見。擬將本城小南門裏。原有兒童公共休育場。重事修葺。來爲紀念休育場。所需費欵。已通飭縣境各學校。按學生每人捐助國幣二分。由各校校長負責彙集云。

召開行政會議

【海城】縣長尹永禎。當於今廿五日。上午十時。在縣公署內。特協同參事官。屬官指導官。並召集各科局首領等會議。爲討論縣務行政。應則進行之一切事宜云。

函館賑災演戲
慨解義囊

【海城】縣公署爲籌募函館賑災。當由僱演戲。以資籌欵賑災。而便恤鄰。並由協和會後援。組織籌辦日本函館賑災委員會。向日滿各機關。及農商各界。分與義務戲票。及屆開演之期。則一般參觀義務戲者。頗不乏人。均慨解義囊。爭先講票。由此足資我界官民。對於東鄰之賑災。很抱熱心云。

縣議決通令
各村組宣傳班

【海城】縣公署。當前次開縣務行政會議時。由內務局長提出。擬令各村。組織宣傳班。以收實效。彼經公決。於每一村公所內。組織宣傳班一組。村長爲宣傳班長。村董爲宣傳員。在講演之先。應將經過情形報查。並須與村立學校。聯絡辦理。其無小學之副村。應出村長村董等。負責講演以便使民衆。澈底了解王道之眞意。聞現已出縣。通飭各村。遵照辦理云。

青年團舉辦
賽馬競技大會

【阿城】本縣青年團。茲爲發展休育計。訂於四月二十九日出東門外休育場。舉行賽馬競技大會。凡卅歲以上者。均許可參加。優勝者並賜獎品。報名期由廿二日。至廿六日止。屆期必有一番盛況云。

救災卹鄰
募集函館賑捐

【阿城】茲以日本北海道。函館火災甚鉅。人民流離失所待賑。以故我滿洲政府。本共甘苦之義。爲救災卹鄰起見。已發起組織函館火災急賑會。俾嘗勸募賑款事務。各縣已奉令次第成立分會。本縣商會。刻已奉到捐冊。故於日昨「廿一日」派員人手募集賑款云。

姨夫欲姦甥媳
險被撓傷

【西豐】本邑西北門裏。有住戶宋國華者。父早喪。母在堂。家道小康。現年雙十。娶妻崔姓。年已十七歲。雖小家碧玉。但頗知婦道。孝敬婆母。恭順丈夫。諸所很稱周全。母子三人相依度日。該崔氏面貌秀美。頗具姿色。久爲其姨丈所垂涎。奈無機可乘。致未得逞其獸心。不意宋氏（國華之母）因開原有事。必得携子親身前往去辦。又思家中拋幼媳一人。殊恐照料不週。相謀之下。請其姨丈何某（名姑隱）出爲帮同管理家務。伊竟慨予應承。宋氏同子乃於廢曆上月廿六日。登程赴開。何某見其母子去後。遂竟擄至宋宅住居。崔氏以何某情屬長親。侍如親翁。距料該何某人面獸心。早萌歹意。時加詼語淫詞調戲。該氏貞潔自操。置若罔聞而不理之。孰想何某慾望不殺。於是日晚間夜半。淫心頓起。竟赴崔氏臥室求歡。當被拒絕。心不可遏。又想強姦。崔氏見勢不佳。乃大怒動手。將其姨丈何某之臉。抓破數處。血流如注。並大喊鄰人。其鄰聞聲而至。詢問其故。公同憤怒。遂赴該管分所控告。該分所立即將雙方傳到。略訊之下。於一日備文送歸法院矣。後事如何容訪再誌。

三分署長調換

【熊岳】城南三區分署。前駐在之杜分署長。已調換歸州駐防。前報毛某接充。及傳聞失實。繼其後任者。爲羅延年氏云。

新聞講演會後
本報銷路激增

【克山】自本報分社長呂負生。利用電影班員滋克放映機會。而邀請各要人如旅長縣長以及界首領。出席講演後。本埠地方人士。對於本報。已有深切之認識。大事徹悟有應當訂閱之必要。自動前來本社訂閱者。頗不乏人。並經呂分社長連日往訪各商號。亦均欣然承認訂閱。大有所向如意。日趨暢銷之概云。

募集函館賑欵
籌演義務戲

【克山】友邦大日本國。內地函館地方。不幸而火災暴發。損失極爲慘重。驪耗傳來。滿洲國各地人士。極表同情。解囊賑濟者。大有人在。本縣縣長陳靜齋氏。素以利濟爲懷。救災恤鄰。不肯後人。乃起而籌演義務戲。當經印製紅票數千張。總計國幣一千元。分發紳商各界認購。以便得欵匯往災區。用事救濟。演戲日期。聞已決定四月廿五六兩日。地點爲南戲院子。吾克素多善士。當仁宜乎不讓。想屆時必能踴躍輸將。共成義舉云。

由國庫撥給賑款
救濟浪頭災民

【安東】市南三道鎮。本年元旦之火災損失甚巨。災民衆多。嗷嗷待哺。前由地方各團体。募捐國幣八千二百餘元外。復由縣公署。呈請省公署。轉請政府撥欵賑濟。以免災民之流離失所。茲聞民政部核准撥欵二千零六十元。並派民政部地方司周化西。及同司社會科長王純嘏。會同省公署委員張麒麟等。於日前一同携欵蒞安。日昨廿三日上午。各委員同縣署黃內務局長。一同赴浪頭實地放賑。仁漿義粟。災民賴以生活。足見政府當軸。痌瘝在抱。飢溺爲懷。造福民衆生佛萬家也。

元寶山麓
舉行植樹盛典

【安東】本年清明植樹節。奉令改至本月二十一日穀雨節舉行。縣公署仍援歷年舊案。由主管科先期籌備植樹之儀式。刻已屆期。於十九日由縣公署。分函各機關各學校一休查照。屆時齊集元寶山麓。同植佳樹。是日並由警察隊員若干名。沿路放卡。以資維持秩序。十點鐘在元寶山西麓。舉行典禮云。

粮石出境新法令

【安東】茲據本埠稅捐局發表云。自康德元年五月一日起。凡以船舶載運粮石輸出國外時。（包含關東州）。須將稅票持往輸出地之稅捐局。領取

鹽谷指導來鞍
開村長會議

【鞍山】遼陽縣警務局。鹽谷指導官。於本月二十四日。午前九時來鞍。在八卦溝十一區警察署。召集各村長會議一切。及興革事宜。至午後一時許。始行散會云。

所長欠債潛逃
累了保人

【六溝】本鎮老爺廟。四署二分所。代理所長張憲亭。因欠公欵。被撤差解省押追。後經人保出。限期歸欵。迄今雖未結束。而尾欠尚只零星之數。現由省將其解回四署看押。以資就進近保。乃于本月十五日夜。該代理所長。竟乘署內公繁之際。竟而逃之夭夭。及經查覺。已渺如黃鶴矣。該署現正多方搜查。並追其原保賠償云。

家猫噬斃嬰兒

【六溝】西八家村。住戶劉廣業農。其妻牛氏。于上月產生一兒。因臨產至產後。連日疲乏。于是該婦一睡經夜至次晨尤未醒來。置產兒于身旁。豈料伊家畜猫一頭。竟將嬰兒頭部之肉。用爪抓亂而食之。當時該婦正在夢鄉。忽聞兒怪啼。啓目視之。兒之面部之肉。已爲猫食過半。立將該猫擊斃。未幾嬰兒亦即夭殤。該婦深爲懊悔云。

睡中鐵鎬貫入頭部
負傷者神經錯亂生命危篤
兇犯當場捕獲送警署處罪

【撫順】邑北搭連沙場。沙工人項文濤。年四十六歲。山東籍。於日昨二十四日午後三時三十分。息休時間睡覺時。突有同室工人王德金。以鐵鎬對其頭部刨入。尖由右眼上眶貫入。由右頂突出。逕深九六寸。幸經各工人群起將其抱住。未得再逞兇暴。聞項王二人向日感情極爲親密。王無被褥。項某憐其寒冷。嘗與合被同眠。此事發生。蓋因其舊症（精神病）發作所致。負傷者。當時雖得死裏逃生。然神經錯亂。言語顛倒。生命恐有危險云。又訊。聞兇犯王德金。已被當場捕獲。送入警察署云。

商務會設立
街票兌換所

【洮南】本縣各商號。因事變時。設立金融救濟委員會。發行紙幣。流通市面。及今三載於茲。對於兌換回期間。頗有信用。毫無阻礙。現在國家爲統一幣制起見。勒令收回。並由財政實業兩部。及中央銀行。特派專員查視地方情形。准由該會名義。向中央銀行。貸借欵項。限期一月。如數收回。茲在商會設立兌換所。由十六日起。至五月十五日。開始兌換。一面牌示週知。一面鳴鑼通告云。

感謝商場樓主

【撫順】本埠第一商場樓東葆護芝。慈心向善。救濟爲懷。對於公益事宜向不落後。如日前賑災委員會表演義務戲時。由該氏不取賃資。慨然貸與戲樓三日。該會雖得成此圓滿善果。如此熱心實堪令人感謝云。

汽車與電車衝突
車損客無恙

【撫順】二十四日下午十時許。有公共汽車由千金寨歸來。行至大官屯東側電車道口。忽由東側駛來電車一列。汽車頭部恰與電車側面相衝突。幸該開車者疎於前而精於後。將車划過。順隨電車而行。西行數十武。始被掛住。僅將車頭撞壞尚可勉強行走。車內乘人甚多。均各無恙。誠屬不幸之幸云。

鴨綠江畔胡匪消息
滿日軍聯合進勦

【安東】本埠警務局消息。接到大隊長楊鳳翔。由四區大東溝。以電話報稱。據沿江一帶住民報云。自鴨江開航轄船往來。胡匪視同魚肉。深恐乘隙掠刦船隻等情。該隊長聞耗於二十日午後九時。率警察隊第六分隊。並自衛團若干名。向沿江一帶出發。搜剿匪賊。保護航行之船隻云。本埠警務局消息云。駐湯山城守備隊長下村大尉。聯絡警察隊楊大隊附。在二區境內。擊下學生人票七名。該處民衆頗爲感激。茲聞該隊於日昨二十二日。午前十時。報告警務局。由湯山城擬開往老鷹溝一帶。搜剿匪賊云。本埠警務局。前曾奉省令繳收民有私槍。業已遵照辦理。茲聞刻間收到之大小槍支之總數。共計五千五百四十餘支。日前派員檢驗。並分優劣以便繳省存收云。

本市警察廳。對於維持市面治安。不遺餘力。現爲便利聯絡緊急事務起見。已分令所屬各警署。購置自動車。以備臨時發生緊急事件之急用。以期迅速。充實警備之實力云。

聯合會長辭職

【鞍山】遼海農商聯合會。會長高如九。對於維持地方。不遺餘力。溯思自事變以來。各地受匪擾亂。四民不堪其苦。甚至流離失所。而被饑寒所迫竟死於非命者。實屬大有人在。而該商會長。不忍視其慘狀。乃起濟困撫危之念。而以仁德慈善爲懷。遂聯合遼海各區村會。及農商四民。組設遼海農商會聯合會。至今業經三載有餘。而自該會成立以來。對於地方匪患。請求滿日各方即時肅清。人民得以安居樂業。復慶更生者。不知凡幾。故該高會長。仁德之風。確屬可嘉。實爲農商四民所仰望。不料於近日間。聞該高會長。以勞心過度。腦力疲乏。遂向各界聲明辭職。藉爲修養。而遼海各區村會及農商四民等。得此消息。不無失望也云。

實廳派員勘鑛

【隆化】省署實業廳。前派技正幸丸政和氏。來縣勘礦。先將本城西山任和興充德兩煤窰坑底測量竣。即赴徐八屋。金廠。荒地。姚吉營等處。切實勘驗。查視有無逾越礦界情事。不日完竣即當轉道返省云。

少婦何故投井

【興城】本邑城東鈎魚台屯。住戶陳姓。務農爲業。于前年間。娶得本城南關趙姓女爲妻。自從該氏過門已來。家庭甚屬和睦。夫妻亦爲融洽。該婦年方二十五歲。幷生有一子。約在二齡。不悉緣何。于前日竟抱厭世主意。投井而亡。殊爲可惜云。

現洋突然漲價

【興城】本邑自從國幣發行以來。幣法甚爲穩固。自本年上月已來。不悉緣何。現洋竟而暴漲。以滿洲國幣兌換現洋每百元得與現洋加貼水大洋二元有奇。國幣因之跌落。惟欠有現洋債欵者。又無形受一打擊云。

國道局招工修道

【景星】本縣地處邊陲。交通梗塞。因之各種事業。毫無發展之可能。自設治以來。二十餘年。地土開墾。不足四分之一。以膏腴之地。成荒涼之場。其故即由交通不便之所致。今我滿洲建國以來。對於建設方面。積極進行。國道匯於日昨（十六日）派日人五名。滿人七名來景。暫假鴻賓池澡塘院內作臨時辦公地址。聞其計劃預料兩個半月竣工。北至碾子山止。南由泰來起。並出示佈告招工。每人每日八角國幣工資。按現在吾景之窮苦情形。若農人乘此春耕未至之時。工作所獲工資。俾可維持生活。在國家不啻以工代賑。利國裕民。一舉兩得。因之一般農民應僱者頗形踴躍。此路修成。交通便利。市面定能發達。經濟亦可活動。吾縣之富饒可立而待也。

回教協和分會
舉行發會式

【洮南】滿洲國協和會。駐洮辦事處。主事堀內氏。及劉閻二君。對於各界之分會。極力提倡。以故各界之分會。均已相繼成立。現又聯絡回教。使其明瞭協和眞諦。當經感動在洮之回教人民。極端讚許。當經定於月之十八日。舉行協和分會發會式。是日在禮拜寺開成立會。會序如儀。（從畧）並票舉回教會長林延明爲協和分會長。評議常務各員。依次舉定。遂由堀內氏。講演民族協和之宗旨。與精神。及覺悟等。始散會。

禁烟分局長履新

【隆化】熱河禁烟指導局所派之隆化禁烟指導分局長。李預基氏。業於三日乘奉山路汽車來縣履新。該局長下車伊始即張貼種烟標語多張。對於我縣烟政。必能刷新改進整頓一切云。

警士捉賭釀成命案
所長將嘗鐵窻風味

【輯安】本縣第二警察署。活龍蓋分所警士邱長有等二名。於舊曆正月初八日。在管內王鍾亭家捉賭。當場擊斃初君義一名。茲將詳情述之於下。二區活龍蓋地方。住戶初幹堂者。家道小康。去春遷居安東。客冬遣其叔弟初君義。來催收租粮。惟該氏性好賭博。兼又多金。因此賭場之中。無不視爲好手。於正月初四日。被該處分所長孫家範。邀到分所賭要一宿。該氏輸洋二百餘元。後於初八日。在王鍾亭家聚賭之際。該處分所警士邱長有等二名。赶到捉賭。當時一般賭徒。破窗逃奔。警士邱長有。竟用所持之手槍。肯實射擊。初君義中彈殞命。當經縣公署派吏檢驗。並將兇犯送縣。據供稱係奉分所長命令。始去捉賭。被害者叔兄初幹堂。聞耗由安來。查知其弟被害宽枉。其中又有別情。遂於前日在縣公署狀控活龍蓋分所長孫家範。因賭挾嫌捉賭害命等情。縣署以關係人命。案情重大。特委第一警察署署員劉起朋。前往調查。該員潔身守己。久爲上峰所信重。奉公認眞。故此次復膺重選。已於昨日調查完竣回署。據查孫分所長。於正月初四日。設賭漁利。確屬不誣。該署員將所取証結。及調查情形。已按實具覆。並將分所長孫家範。一同傳來備審。至於將來如何審判。容訪再誌云。

五歲男孩失踪

【洮南】本埠官署街西胡同公合興車店院內。住有李亞亭氏。有一外甥。年方五歲。因其父母雙亡。孤苦無依。遂落在舅父家中。仰賴舅母扶侍撫養。得以生存。該子年雖幼稚。性情活潑。極其伶俐。久居舅父家中。舅父母愛逾已出。忽於月之十七日。出外玩耍。多時未歸。舅父情急。四出查找。及至晚間。仍無踪跡。該孩左手。先於日前被沸水燙傷。尚未全愈。當將失孩情形。報告分駐所。代爲搜查。迄今多日餘仍無消息云。

新任警務局長
將行來輯

【輯安】縣警務局長鄒修文。自客秋因病請准長假去職以來。虛懸數月之久。迄未派員接充。所遺局長職務。經由警務股長劉象書代拆代行。日前縣署接奉省署警務廳電令。現已委任劉昌言。爲輯安縣警務局長之職。該氏歷充政界要職多年。經驗宏富。學識淵博。將來臨政吾輯。定有良好之建樹。聞已由省首途中。諒不日即可到邑接鈐視事云。

縣土地人口
最近調查數目

【彰武】本縣土地人口數目今春調查。實數如左。地數目「土」全縣共一百四十三萬八千四百六十七畝二分六厘。一區。十七萬九千三百〇〇二分八厘七。二區。二十八萬九千八百四十九畝八分七。三區。二十二萬二千〇五十六畝七分一。四區。二十萬〇五百一十七畝七分二。五區十一萬二千九百五十一畝九分四。六區。十三萬四千一百五十八畝一分三。七區。十二萬二千二百九十一畝七分。八區。十七萬二千六百九十畝三分五厘五。「人口數目」共二萬五千七百七十五戶。計男。八萬三千三百三十五口。女。七萬五千一百零九口。合計。十五萬八千四百四十四口。「僑民數目」日本五戶。男二十九口。女九口。計三十八口。鮮戶三十九戶。男八十口。女六十一口。計一百四十一口。

奉山路加開列車

【彰武】奉山路。由大虎山至通遼間。每日開車一次。車內座客非常擁擠。兼往返不便。近爲便利旅客計。加開往返車一次。旅客頗稱便利云。

祝融稅駕張宅

【孫家台】開原城內東街路北。俗呼張大人之往宅。於日昨（四月廿二日）上午二時許。不知何故。由九間之大客廳內。忽爾起火。時値夜闌人靜。捕救無從。而又火隨風勢。風助火威。轉瞬間五間大廳。悉化焦土。待經人到。亦不過灌救餘燼。所幸日領館僅一墻之界尚未波及。其他比鄰。亦均無恙。據聞張宅所有金銀手飾。貴重衣服。統在客廳存放。火起倉猝。盡付於炬。估其所値不下萬金。不但該宅家人痛心疾首。即路人聞之亦莫不爲之嘆息。起火原因。以爲時在深夜。究不得知而時時防火夜夜防賊古之明訓良不訛也

四連出動遊擊

【景星】本邑駐防陸軍弟二營四連改編後。即移駐塔子城業誌本報。茲當春初農忙之際。宵小逞計之時。該連長韓岳東。帶隊藉領餉之便。由塔子城出動。於本日（十八日）來景星。以資鎮攝。藉資領餉。該隊士兵。英風凜々。武裝整齊。軍紀尤爲嚴肅。小醜聞風潛踪。將來塔景之間。可安枕無憂矣。亦足以証該連長。夙日統御有方。士兵用命。誠國家之干城。軍中之模範。豈非王道仁政之德化。而有如是之勁旅。謹告韓君勉之云云。

岫八區匪訊傳來
海界警備一班

【析木城】著名匪首天德。北國。曹國士。海龍。關常春。三勝好等十餘名。率餘黨五六百人。盤踞岫七八兩區。出沒無常。曾屢誌本報。本日據岫八區警察署電稱。現駐岫奉天警備軍第三旅王殿忠司令。爲澈底肅清計。乃全軍動員。於昨日率屬二千餘人。由城出發。分頭討伐。該旅王營長。刻率屬四百餘人。已先至七區王家堡子待命。日內即全部向南馬峪一帶出動。諒該匪雖異常兇悍。亦不難一鼓蕩平云。盤踞岫縣之各帮股匪。覬覦我境已非今日。但我縣東陲之軍備。已臻完備。決難指染。茲將各處之軍事配備。畧誌於下。以饗閱者。

東大嶺 該地爲海縣極東。山勢險要。現海城警察隊步二中隊長王止純。率屬四分隊莫隊長。五分隊長李洪田。駐防。

析木城 本街駐防有日本守備隊。警察步兵第三隊。々長金鐵棟。率韓隊長。並迫擊炮鄒隊長。異常鞏固。

石頭寨 當地駐有警察隊于隊長。率屬四十餘人。諒無疎忽。綜之析東各村防務。異常鞏固。我縣境居民。可高枕無憂云。

郭某冰窖被焚

【范家屯】本埠鐵道北東首。有郭某者。素以窖冰爲業。年來頗獲微利。又以客夏暑熱。冰貴。獲利甚豐。以是客歲冬季。窖冰者大有人在。而郭某竟窖十萬餘斤。冰上蓋以稻草。架以木棚。遠望之如一板屋然。不謂該郭某。近來得罪小人。貪夜將該冰窖燃着。一時烈燄飛騰。全窖之冰。化歸烏有。比及救火人赶到。則已灰土狼藉。冰水淋漓已。

中隊將行改編

【懷德】近數年來胡匪之未能成爲大患者。實因中隊對於剿匪上屢著奇功。胡匪聞聲膽怯。不敢任意猖獗。近因大股胡匪消散已盡。所餘者不過三五醜類。或一二宵小。暗中活動。中隊爲因時制宜起見。亦擬劃整爲散。全縣留四大隊。其餘分住多處。以期根本肅清地面散在不良分子。將來何日實行改編。尙無確定云。

協和會辦事處
開二次大會

【濛江】本縣協和會辦事處於本月十五日上午十時。開第二次會員會到會會員八十餘名。首由縣長兼辦事處處長閻錫鈞致詞。凡吾協和會員皆是上等人格。必須遵守會規。忠君愛國。孝親敬長。根據王道。日滿協和。永保東亞和平。而建黃種大同世界。次由教育館々長楊顯東致詞。提倡友邦函館火災。爲會員者。當有募捐責任。發展教育文化普及。對於本會創立日語學校課程。不可一日廢棄。以免失悞。將來無限前途的幸福等語。至下午一時始行畢會。均自散去云。

中華棧新社

旅客福星

眞 正

自新洋鐵三樓
盖式灰筋層房

大連常陸町三三、三七、四一、番地

新社電話長7971
大連樓上電21646
奧町樓下話4200
棧櫃5744

破天荒十大特色

大屋寬濶各屋皆有自來水熱水洗臉盆站櫃
大房躺椅銅床錦被電鈴西式大磁盆沐浴室
由客自便分文不取自來水木便器自來水坐
甬客便器客用信紙信封俱全冬則暖氣夏則
風扇倍極完善應酬周到價廉便利報關上稅

營口中華棧 電話八四九
長春義昌公司 長電話二七八
哈濱中華棧 道裏棧櫃 電話四三五八
道外棧櫃 電話二一三一
運輸部 電話二七〇二
青島中華棧 東棧櫃 電話一四五九
錢莊 電話一〇一八
大連市奧町中華棧 電話九九四

主人 張炎町謹啓

注意

請看由法國運來多種絲絨衣料花素印度綢緞

布路洋行印度綢緞莊

新京日本橋通六十三番地

資本金一千萬圓

大連市伊勢町六十九番地

株式會社 滿洲銀行

頭取 村井啓太郎

電話代表四一二一番
振替貯金大連三三〇番

支店 金州、普蘭店、皮子窩、鞍山、奉天、小西關、撫順、本溪湖、安東縣、興隆街、開原、公主嶺、長春、吉林、范家屯

別府淋藥

岩里天然堂診療部（別府市中濱）
本社囑託專門醫師 正八位勳六等 多田秀範先生
說明治療書進呈

藥價
急性用（黑箱）金參圓
慢性頑固惡性用（赤箱）金五圓
別製重家用（白箱）金十圓
送料當金先料代金引換廿八錢 海外五十錢 振替下關八九四〇

本舖 別府市熱水園（鐵輪莊）
合名會社 岩里天然堂 電話八七九番 振替下關八九四〇番

別府皮膚藥

特約店
上海崑山路義豐里二二號 隆信洋行
天津日界福島街七ノ二 高橋勝三
間島八道溝市 八道溝醫院
大連市監部通三 李允河
同 信濃町市場 岩里天然堂大連支店
同 若狹町局角 山本快心堂
旅順市乃木町三丁目四 微笑堂藥房
瓦房店復州大街 田中商會
同 盛進堂藥房
遼陽郵便局 淺田十金堂
鞍山北三條通一丁目 並木文光堂
撫順東三葉通 保健堂藥局
奉天 西代理店 ハレルヤ藥社
青葉町 滿洲藥房
奉天浪速通角 黑岩藥店
鐵嶺松島町 若松堂藥房

電光清亮的
爲東亞電泡最良

任何家庭必需的

專賣特許
明暗電泡及倍光電泡

電燈是每夜必需的、一宿如稍留神、一個月或一年間、就有極大的經濟、

經濟、便利、優美、

（蒙來電話即刻到府）

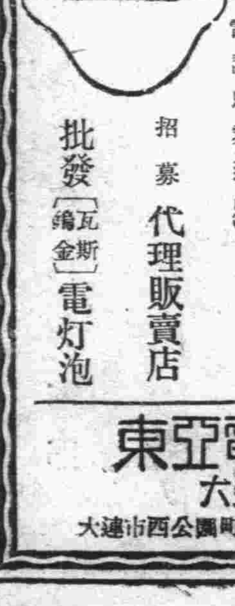

招募代理販賣店

批發（瓦斯/鎢金）電灯泡

東亞電氣製作所
大連出張所

大連市西公園町一五三 電話六五三三番

胃腸病 營養失調 的治療劑

阿稗精是最近醫學界提倡應用的酵母製劑、其中含有極易消化的蛋白質・脂肪鈣・鐵・各種維他命以及人體上必需的種々貴重營養要素、服之最有滋補作用、同時因其能催進消化液的分泌、輔助消化液的消化、在食慾增進・消化輔助上、可有最合理的治療效果。此外因其又能鼓勵疲勞組織、以增强體力調理腸的本能、以整飭便通、在健康保持上、也確是無上至寶。故以之作胃腸病及營養失調之治療劑、誰曰不宜。

主治　消化不良　食慾不振　營養失調
便通不整　常習便秘　腸加答兒
病後衰頹　乳兒綠便　發育不良

價格　五五片（四〇錢）　100片（一圓）　500片（二圓三五錢）　1000片（四圓五〇錢）
服法　每次四片、一日三次。（備有詳細說明書、函索即寄。）

增進食慾・輔助消化・補給營養

阿稗精 藥片

日本大阪市東區道修町　武田長兵衛商店　股份有限公司

34―222(0)

癬瘡皮膚病　一盒保好　愛膚膏

健膚良藥愛膚膏專治頑癬脚氣足爛陰囊癬金錢癬牛皮癬疥癬鵝掌風濕疹凍瘡火傷創傷擦傷胼胝（生雞眼）陰毛虱毒蟲咬傷靴傷酒刺粉刺面皰雀斑汗疹丹毒潰瘍陰部痒疹陰部潰瘍口瘡耳瘡頭瘡糟鼻子鼻瘡細疹刮刀瘡胎毒瘡肛門瘡痔瘡此外皮膚諸症一搽立好効驗如神世之患皮膚病者請試一試以知弊舖言之謬矣

總批發處
大連市山縣通一丁目
電話六七六五
順和公司支店

代售處

奉天四平街 大德生大藥房　奉天鐘樓南 中西大藥房　奉天鼓樓南 歐美大藥房　奉天鼓樓南 永年大藥房　奉天鐘樓南 歐美大藥房　安東中富街 東生堂
鐵嶺鼓樓西 平記大藥房　長春北門外 中西大藥房　長春北門裡 興亞大藥房　遼陽什字街 天成　營口二道街 中西大藥房　營口魚市口 五洲大藥房
營口永世街 興亞大藥房　營口西大廟 義興成余記　吉林糧米行 五洲大藥房　瓦房店新市街 德記大藥房　大連市監部通 華泰大藥房　大連市奥町 華西大藥房
西關子永安街 德順藥房　貔子窩平安街 德順藥房　金州城內 德記藥房　西關子平和街 慶生堂　海城城內 華西大藥房　鳳凰城南街 中西大藥房
天津估衣街 華美大藥房　北京大柵欄 華美大藥房　北京大柵欄 德記藥房　北京前門外 中美大藥房　天津日租界 大藥房　▽其他各埠大藥房均有代售◎

淺田飴

從四位淺田宗伯先生之像

（一名淺田軟糖）

定價　自金票貳拾錢至貳圓不等

固形淺田飴

（一名淺田硬糖）

寧咳化痰補血養氣之靈藥

淺田飴

家庭常備淺田飴　眞有團欒之樂趣

此藥係東都大醫、淺田宗伯先生之傳授奇方、先生夙極漢唐之古道、醫名冠于一世、先生之製此葯也、流布甚速、世人終呼云淺田飴、淺田是先生之姓也、採選地道上品妙藥、和以麥芽糖配合成製、味甘可口、極易化食、其功能平胃袪風、專治咳嗽、哮喘、痰飲、肺膜、肝熱、腰痛破金、吐血、五癆、七傷、傷暑、霍亂、頭痛眩暈、眼花、噎食、心胃氣痛、大便燥結、小兒疳積、婦人氣虛血少、產前產後、病後衰弱等症、獲効如神、久旣馳名、眞濟世之靈藥、衛生妙品也

固形淺田飴、罐裝美麗、携帶便利、芳香甘美、旅行、運動、演說、唱歌、聽戲、舉凡群衆集會、人聲嘈雜時用之、能保護咽喉、預防呼吸器病之傳染

代理店
大連市浪速町　日本寶藥合社
奉天市加茂町　日本寶藥合社支店
奉天市浪速通　井上誠昌堂藥房
新京日本橋通　井上誠昌堂支店

總行　東京・大阪・門司　堀內伊太郎

官民歡迎鄭總理 洗塵宴盛況

席間總理談赴日經過

赴日修交完成重大使命公畢經連歸國之鄭總理。下陸後大連官民聯合舉行歡迎會。於二十六日下午六時半。在大和旅館開會。官紳到約二百名。有鄭總理還藤總務廳長。白井秘書官等相隨。連市官紳有御影池民政署長。小川市長。八田滿鐵副總裁。高林商議會頭。張本政氏。大內市會議長。村上。山西。山崎各滿鐵理事。村山內電々總裁。實性大連。村田滿日兩新聞社長以下。首先向總理慰勞畢。繼則開宴。歡笑之聲震動屋瓦。由小川市長起立致歡迎詞。鄭總理徐々起立。側有白井秘書官通譯。其詞畧謂。

鄙人與熙大臣被任特使。奉皇帝之命東渡捧呈國書於日本皇帝陛下。對於日本援助滿洲國致深甚之禮。蒙賜國賓之優遇。伴同各大臣并在朝在野諸氏巡歷關西九州等地。備受歡迎。實感激莫銘。今入此地。當船出入港時。歡送歡迎。及今日盛大宴會。爲鄙洗塵。誠感謝五中。此次巡視日本各處。軍事商工業等在近世異常發展。尙惟九州路之商工業貿易。有更進一步之餘地。願滿洲國之現狀。人口增加。開發產業援助。倘與同日而語。此於東京時。曾向某當道者談過。將來次第改善。滿洲國立關之當地發展無可限量換言之大連與滿洲國之運命。可謂相共消長而無疑。然日本內地并當地。所熱烈歡迎於鄙人者。可知日滿之提携東洋平和確保之基礎矣。歸京後將本此決心而進行云云。繼之就需交詞畢掌聲雷動。於歡呼聲中。賓主盡歡。至八時十分始散云。」

下堂婦再嫁老夫 畢竟同床異夢

隨情偕逃旋被捉回 誓死不願與夫同歸

歐風東漸。我國一般青年男女。因被熏染。誤解自由。侈談社交公開。自由戀愛。其中每成怨耦者。實繁有徒。此敝彼擊。因而世道日下。種種醜態。筆不勝書。市外西山會管內東北住戶有張某（姑隱其名）者。有長女現已三十許。於青春時代。經媒妁之言。父母之命。許於市外某屯中居住之趙某爲室。自過門後。因見其夫醜陋。遂即同床異夢。不守婦道。時不安於室。日久乃與某登徒子發生戀愛。初則因名譽攸關。時乘機暗度陳倉。久而久之。因戀姦情熱。遂明修棧道。毫無忌憚。詎料該婦天生淫蕩。日久遂又壓舊老新。又與其他流氓發生關係。如此者爲數頗夥。幾不異於暗娼。大有山陰道上。應接不暇之槪。該婦之夫固已知之。但因懦弱無能。綠巾廿戴。聽該婦自然而已。詎淫婦得隴望蜀。於客夏五六月間。以爲有其夫在。戀愛不得自由。遂無條件與其本夫實行離婚。移居於其娘家東北山附近。大操暗娼營業。終日招得狂蜂浪蝶。絡繹於途。並與附近居住之傅某發生情熱。卿卿我我。難捨難離。後其娘家父母因其女醜事播傳於外。遐邇皆知。自爲維持名譽計。遂對其女數度警告但彼天生潑骨。置若罔聞。後經父母等再三相誡。當於客冬十月經人介紹於大連管內老虎灘會石巢屯住戶務農爲業年近半百之王某爲繼絃。自過門後王因年老。得此粉面佳人。乃視若掌上明珠。大有三國誌香土山曾操敬關公三天一小宴五天一大宴之槪。孰知該婦因王某年老。終難如其慾願。且暗中有其姦夫傅某之調唆。終無心當王某白首偕老。每藉端生事。與王某口角。擬乘機潛逃。當於欲日晌晚間。於傅某約好。當晚該某潛至王宅附近。後該婦乘諸家人不注意之際。當即潛行外出。覓得傅某。相偕潛逃其三妹家中。滯留一宵。約於二十六日。與姦夫傅某又至市內某處匿藏。王家自該婦逃走無蹤後。當即大驚。乃報告其娘家。協力尋找。終無所獲。當日午前十時許姦夫婦相偕携手於市內劉家屯某姓家中觀看吊葬僧道誦經。乃被其娘家鄰佑某發見。暗中奔告其父。率同衆人前往現場捉姦。以車將淫婦載至家中。一方命人告其本夫王某。王某當前往岳家。擬率領返里。詎知落花有意。流水無情。淫婦誓死不回。王某無法。浼人調說至再。該婦無所藉口。勉強隨歸。終不知其能否安度也。」

遺棄烟頭餘燼 引起回祿之災

幸經發見未成巨禍

西崗大龍街三番地廣盛福綢緞莊。於昨（二十七日）下午八時許。該商之三層樓上。不知緣何。忽被祝融稅駕。一時青烟四起。火紅直透九霄。復又蔓延他處。未幾被鄰商玉成百貨店櫃夥發見。奔告該商夥計。當即協力至現場以水撲救。一面告知市。內消防署。派員馳車前來協救。未及燎原。該商櫃夥衆多。未幾經衆救滅。比至各消防救火車馳來時。遂又返回。後經小崗子警署派員調查失火原因。判明三樓倉庫中不知被何人遺棄吸盡之烟捲餘根於地下。餘火爲附近堆積之綢緞燃着。計損失約三百餘元。附近堆積之各種綢緞俱被水所浸毀云。」

夜間市虎肇禍

洋車夫幾斃輪下 被撞重傷送院治療

市內奧町廿四番地實用汽車行所有之大字一六四四號乘客汽車司機。劉成家二十一歲。金州劉家店三台子人。現住該汽車行內。二十五日午後十一時三十分鐘。當宏濟舞台散戲之際。適有小崗子某商櫃夥看戲完畢向該汽車行僱車回櫃。當由劉成家載送。向小崗子進行途中行至信濃町。大連會館前方之榮町道上時。該處路燈缺少道路黑暗。劉某獨車只顧向前進行。未加注意。前方適有八幡町人力車夫宿舍居住之大字號人力車夫潘章璐。年三十歲。拉車載乘客由前面而過。雙方皆未注意。該人力車夫潘某當被汽車所撞。車內乘客見狀不佳。立由車內逃出。幸免於難。人力車前轅被汽車撞斷。車夫潘某被撞倒於車底。頭部撞有重傷。手部腹部亦受摩擦傷數處。立即昏倒死去。汽車司機見已肇禍。當將車停止。下車將潘某扶起。經時始將甦生。乃送於病院救治似無生命危險。性全癒經四週。大連警署據訊。當派司法係中島檢証官率員前赴現場檢驗。同時並將司機劉某傳於署內。審問究竟云。」

幼兒走失

有子女者愼諸

住居西山會香爐礁三區二百零九番地吳守德。年將而立。日無間依人作嫁。晨出暮歸。日無間息。其次子乳名犬子。年五齡。於本月二十六日上午外出遊耍。不知走於何處。迷於方向至夜未歸。遍尋無着。其母思子心切。幾成瘋顚。乃繕具搜查願。分呈於各警察署保安係。仰爲搜找。查該孩身高二尺七寸。目大。上着藍色小襖。下穿藍色褲子云。」

日基青學校部

日語講習會招生 來月八日報名截止

大連敷島町日本基督教青年會學校部。定自五月十日開日本語講習會。並分初等科及中等科二科。初等科教授由讀本卷一起。中等科由卷四起。期間第一期爲四個月。更分爲二期三期。學費一期在入學前繳納日金八圓。如有希望入學者可向敷島町日本基督教青年會事務所函索簡章。期限五月八日截止。」

三角戀愛慘劇

老孀婦喜新厭舊 冬烘先生慘被害 兇手潛逃來連被逮捕

世風不古。人心巨測。世間種々陰險奸詐駭人聽聞事態。頻有發生。今有年已花甲之老翁。因與附近半百孀婦戀姦情熱。詎愛被人奪。姦夫醋海生波。因始而恨。遂發生慘殺案。此案不異勝美事件之第二慘案。發生後兇手潛逃來連。遺遙法外。孰知天理照彰。善惡有報。法網恢恢。疎而不漏。事態暴露。竟被當地西崗警署將兇手逮捕。茲誌經過如後。

原籍復縣第二區李富拉屯住戶務農爲業之李兆慶者。年已花甲。但天生淫性。仍未稍殺。其本婦某。於數年前因病亡故。李某因空幃難守。淫心勃々。不堪性慾之苦。當於附近居住之孀婦姜氏（四十二歲）拘搭成姦。日久一雙老男女。熱度增高。兩情繾綣。難捨難離。山盟海誓。相約偕老。雖不同日生。但願同日死。詎料孀婦姜氏本保水性楊花者流。日久對李某乏味。遂又愛上在其屯中附近居住現充私塾館教員曲展倫（五十八歲）者。姜氏見曲雖亦年老。白髮蒼蒼。但係文人。面貌溫文。因甚愛慕。每乘李某不往之際。遂暗中將曲先生叫至家中。盤膝談天。一方以目傳情。日久曲先生被姜氏所惑。一棄其道學假面具。文而不文。遂與其發生肉体工作。繼之姜氏竟與曲先生情熱。視李翁勢如眼中之釘。李被姜氏所棄。當即醋海生波。遂謀將曲先生殺死。以解宿恨。於本年一月二十八日午前九時黎明。乘曲先生在姜氏家中雙宿之際。李翁當即暗行起床。潛入姜氏宅中。將窗撬開。以其所持之利器。將正在熟睡中之曲先生用力砍死。曲受傷過重。鮮血泉湧。附近一帶被血所染。幾成血海。當場死去。姜氏在此間中。聞聲警醒。見李已潛逃。後即起床報告當地公安局搜捕行兇在逃之李某李自行兇後。當即一路潛逃來連。潛居於市內德政街二十七番地。其外甥高四林居住之鄧喜春家中。於翌日又經高介紹移居於市外老虎灘一五一番地住戶姜正永處。詎料事機不密。被西崗警署司法係齋藤刑事隊率刑事李肅傳三人。於二十七日將李拿獲。拘至署中。經審問之下。李某極端狡展。堅不承認。其有殺人犯事實。該署刻正在嚴審之中云。

便宜

三友各種 床單桌面 特別減價 原碼八扣

大連奧町九十二 同昌百貨店 電話四五〇二

庸醫欺世

竟敢草菅人命

山東省牟平縣孫裕德。年將花甲。性頗奇特。尤嗜賭色。爲海上生活十餘載。後不知因何。腿部負傷。行步歪斜。乃在鄉間以嚇哄農人。施其按摩手段。藉醫爲名。從中取利。語云瞎猫撞着死鼠。因推拿全癒者有之。故極力宣傳。以揚其名。後經日既久。患者蒙受其愚。皆有怨聲。致無立足之地。迫不獲已。乃由魯買梓來連。下榻某客棧中。川資微々。豈供遊手好閑。纔到尋覓親友。告貸糊口。并所人介紹推拿患者有前政記輪船公司永利號船員金州人陳士魁者。因腹內積症。延孫某往推。經年未癒。且肌瘦面黃。不思飲食。治療時冀其敲去金錢若干。後終不見效。乃畏事藉詞脫逃。陳於今春溘然逝去。其姪陳國來。年將而立。亦在船爲傭。腿因感受海風。不良於行。乃亦令其醫治。詎膚被採拿腐爛。非獨未痊。且昇入西崗子博愛醫院。經師診斷。乃變最重之骨膜炎。爰以鋸斷而成殘廢。如孫某者。可謂庸害人矣。」

金融組合開 六期總代會

【貔子窩通信】貔子窩金融組合。原係活達金融。以接濟農民爲宗旨。自開辦以來。鄉境農民。對於金融。頗見流通。現加入該組合之組合員。計一千四百餘名。組合長。祝源茂理事。松井廣治。不遺餘力。熱心整理。成績斐然可觀。現定於月之廿八日。午前十時。舉開第六期總代會議。刻已函告各總代屆期前往出席云。

市役所援例 慶祝天長節

大連市役所當局。因本月廿九日爲日本天長佳節。援例定於是日上午十一時半。在大連神社舉行祝賀式。昨已致函各滿日機關首腦。屆時蒞會參加。以祝式典。今將開會秩序誌之如左。

（一）開式 喇叭「整隊」吹奏

（二）懸國旗 喇叭「君代」吹奏一同敬禮

（三）「君代」合唱 樂隊伴奏

（四）遙拜 向東方宮城敬禮

（五）市長奉祝辭

（六）合唱天長節 樂隊伴奏

（七）天皇陛下萬歲三唱（民政署長發聲）

（八）降國旗 喇叭「君代」一同敬禮

（九）閉式

本報安慰讀者電影 即將到貔放演

假址公學堂講堂 現正籌備一切中

【貔子窩通信】本報此次爲紀念創刊廿五週年。不惜鉅資。攝製電影。向各埠分社放演。以慰安讀者而期普及文化。茲擬定於月之二十七日。午後六時。來貔映演。地址假貔子窩公學堂講堂。本報分社長。及所屬部員。刻下正籌備之中。並分送與各讀者。招待券屆時必有一番盛況云。」

安慰讀者電影 將來城放演

【城子疃通信】本報安慰讀者。巡廻電影。定於月之廿八日。午後六時。來疃放演。地址假第二普通學堂。特備有入場券。分送讀者。刻間正籌備一切。屆時必有一番盛況云。

觀音誕辰 演戲三日

【金州通訊】舊曆三月十六日。（星期日）城東大赫山勝水寺南海大士誕辰神庥。以冀廣結香火之緣因與該管各會長計議。決定自十五日起演劇三日。現正與戲班結約中想是日正值星期。當此春暖向陽。已綠草如茵。遊人必倍昔處增多也。」

足球聯盟春季循環賽

優勝預想投票用紙

答題

1 冠軍屬某隊？ 答本屆冠軍　　隊

2 大青對隆華之比數？ 答大青以　　對　　之比

住所

氏名

各地廟會祭日 滿鐵車減價

滿鐵鐵道部。爲優待湯崗子熊岳城湯山之三溫泉往來乘客計。曾施行票價減半。至於去金州旅順之旅客。惟限星期祭日。減車價二成。此次依原定舊例。發售祭典折扣乘車券之助。今後每年決定實行。以廣招徠。而便旅客。凡廟會之期。乘者可得半價之惠。其減價之時日如次。

△大石橋娘々祭行 自五月二十七日至三十一日

△營城子永興寺行 自五月二十五日至二十九日

△王家藥王廟行 自六月七日至十一日

△分水藥王廟行 由六月七日至十一日

△鞍山興盛廟行 由五月十八日至二十二日

△鳳凰城娘々廟行 由六月七日至十一日

△大屯娘々廟行 由五月二十八日至六月一日

梨園重張鼓鑼

【金州通信】南關外金州舞臺。前者因角色不齊。營業衰落。一時停演。昨日復由大連邀來男女伶人多名。業於廿九日晚重張鑼鼓。因之多日沉寂之金州城。一時又行少呈熱鬧之狀矣。

大連商業講習所 現招考補缺學生

大連敷島町日本基督教青年會經營之大連商業講習所。此次欲招收補缺生若干名。定於五月五日正午在青年會館舉行入學試驗。入學資格須有公學堂高等科二學年卒業。或有同等學力者。九月四日截止報名。並備有簡章及報名書。有志者可向敷島町日本基督教青年會事務所函索。」

函館火災 捐欵芳名

森拾三▲七元 渡邊加兵衛▲五元七十一錢 大連當前小學校森谷ヘルミ外二名▲九元 堤光響。矢吹傳助。垣原寅太郎。玉澤敬三。平岡小四郎。東京電氣會社。最首政吉。北川德一。大島倉藏。平田謙吉。小畑秀一。見元七財。松尾盛男。田中知平。▲四圓 藤井梅吉。杉原初次。南勝太郎。玉野熊治郎。日高タマエ。▲参圓 辻讓。百濟百合子。泰助市。御本德一。藤井正次郎。島根巖。宗像主一。

野田善松。平井利一。川原田雅雄。山田昇三。香川嘉八。白井治作。早川經藏。▲二元六十錢 佐々木作太郎▲二元 菅野仁吉。原田昌八。東徹藏。草田謙之助。中山愛次郎。遠山源造。宮本東一。野々山三二。福田義納。白杵伊三郎。南滿トロマイト工業會社 三島穎。荒木定重。原村淺吉。猪野顛二。竹末乾一。金子千代藏。鈴木作十郎。村本松三郎。吉成淸藏。大谷懿福。杉原新次。秋月伊勢松。橫內只次。吉田忠一。中島政四郎。大多和又三郎。平田東吾。田丸隆一。青野幸雄。東軍

吉▲一元五十錢 靜間重雄。土田ヤスヱ。山田時生。▲一元 西野悅夫。秋田トヨ。濱出吉之助。久富松一郎。土井完吾。佐藤重成。丸都寅作。小田原留一。橋場次郎。加賀田がす。市丸せち枝。前田淸。後藤達也。大塚千十郎。平塚みよ。黑瀨喜太郎。山田和一。川原操。愛知物產紹介所。大野信重。細谷長男。井崎精三郎。井上喜保堂。谷尾直殿松浦邦一郎。森一雄。秀芳之助。國弘徹一。宮崎喜三郎。神原延。安田萬次郎。植本林造。岩崎庸子。吉野チセ。吉谷豐一。柴田芳雄。入江志雄。山內類藏。吉瀨リヨ。松井和三郎。細川ヨコキ。大野秀雄。鈴木ウメ。高倉登庸之助。田中虎登。原久六。湊明子。泉彥十。木內徹。成宮重五郎。池田セツ。池田クリ。山田富義。增田がめ。弘中彥助。城島實。橫山友一。▲百元 滿洲石油株式會社▲四十九元 滿洲石油株式會社從業員一同▲二十元 本內佛立講滿洲支部婦人會 岩男其二郎▲十元 猪森千代。辻周一。加藤正太郎。▲九元五十錢 大連汽船濟通丸士官一同▲五元 阿久井ユウ。佐藤正八。長曾我部繁一。谷川與一。藤川惣吉。池田勳旭▲三元 中道勇次郎。▲二元五十錢 岸上ツル。吉村伊三郎。打出久吉。中島忠夫。鷲見千代。森下ラク。荒井絹枝。坂本ツタ。野田繁夫。岩間アキ。山口隆久。田中仁三郎。▲二元 長谷川增次郎▲一元五十錢 高山クケ。森タネ。田中兼三郎。井上ヒサノ。太田シモ。伊藤カツエ。藤原仁輔。尾崎榮藏。服部信▲一元 藥師寺藤吉。光田喜太郎。風呂崎峰吉。岡山初太郎。大谷金作。松岡良介。▲五十錢 二宮善右エ門▲百元 高岡又一郎▲二十元 エ・アレキサンダー▲十一元五十錢。大連汽船西豐丸一同▲三元平塚シウ▲二百五十元。大連三業組合▲四十八元二十錢。大連第一中學校生徒一同▲三十元。永樂▲二十元。大連郊外土地株式會社。營口煉瓦製造所▲十元。大連郊外土地株式會社社員一同。朝鮮人修養會▲九元。大連汽船天山丸乘組員本人一同。▲九元四十錢。金州小學校本田倚子外四名。▲二元。青木正舍▲百元。東亞土木企業株式會社。▲七十二元九十七錢。大連商業學校職員並生徒一同▲六十八元九十二錢。大連第二中學校生徒一同。▲二十元 大塚宇平外十一名。▲一元。土川りう▲累計。二萬八千八百三百三元二角一分。

鳴謝 永寧保險公司 賠欵迅速

本號於康德元年四月二十二日下午十一時四十分因不戒於火致將[illegible]燒燬一部份幸事前在永寧保險公司保有火險肇事後經該公司經理周豐階君驗看明確所有損失當時如數賠償足徵該公司信用昭著賠欵迅速亦周經理辦事敏捷所致茲領欵之餘特藏報端以申鳴謝

福慶園飯莊啓

春季大競馬

開催日 四月二十七日（金） 二十八日（土） 二十九日（日） 五月五日（土） 六日（日） 七日（月） 過雨遲延

每日午前十時開始

勝馬投票券 單勝式 五元 複勝式 二十元 各金

附帶贈品入場券 金一元

社團法人 大連競馬俱樂部 電話三三五三番

神效童子仙膏 北平育生堂之

耑治腰疼 腿疼肚疼 小膓疝氣 筋骨麻木 跌打損傷 婦人經脉 經閉不通 干血癆症 子宮寒冷 產後腹疼 氣聚寒聚 五勞七傷 小兒疳積 痞積虫積 肚腹膨脹 立驗神效

大連總代理店 西崗 康德記源棧 西崗 大德記藥房 奧町 華西大藥房 王陽街 安國大藥房 金州 康德記藥房 得春堂藥房 東信藥房 旅順 同和堂藥房

新龍井 茶到了

請顧客就近到敝本店或支店購嚐是荷

大連 源盛德本店 德記茶支店 仝啓 長電話六一一七番

介紹北海道的特產

欲謀增進健康、長生不老、敢勸常用江白菜

主要品 江白菜、海參、花色參、干貝、干蟹肉、烏魚、河豚魚、青魚、沙魚鮑魚等各種海味

北海道滿蒙貿易協會

大連連鎖街榮町通電話二九二二

無料贈呈

欲驅除多年之血管梅毒或爲梅毒性脊髓病步行困難節骨病者今有詳記新刊之治療攝生法（健康之道）無料贈呈，如函索時請寄至東京本鄉菊坂町河合洋行

滿洲經理處 大連市浪速町 日本賣藥會社

春病 梅毒體毒

春季爲毒病蹶起之時、在此期內預防花柳病最好要用去毒的良藥安樂錠最爲安全的治療法

注射六〇六號針不能安心者

恐怖梅毒上腦者

淋巴腺……腫脹者

脊髓……脊髓炎者

類似面皰……豆瘡突出者

毛髮……脫落者

骨節……腫痛者

咽喉鼻孔……感覺不快者

毒性皮膚病……苦惱者

潛伏梅毒……初次恐怖者

有以上病症者急服安樂錠是要

藥價一圓、五圓、十圓

有訂購者、請用郵便匯寄先將欵匯去、送料不用如用代金引現替法先寄廿五錢郵票爲送料

東京市本鄉菊坂町五十二 本舖 河合洋行 電話小石川五一一二 振替東京四六一八二

福隆百貨店一週紀念

藉酬平素惠顧之盛意

特別大減價十天

各貨照本碼再打八五扣

自陽歷四月二十二日 陰歷三月初九日起

至陽曆五月一日 陰曆三月十八日止

大連浪速町四十八番地 長電話六〇九七

心血來潮（一卅）

陳掃花著

第十四回 勸酒施計拆白人去如黃柯 忽浴識戒不羈婦夢醒南鶴

誰知她心中雖這般的、卻恰等望那小伍竟一夜都沒回、六姨太雖預備等小伍回來怎樣的將他作一番、然而他不曾回來、遂也沒有法想、到第二天一早心中更加燥、然而她這時總是酸素作用、稍了心中所思、要立刻去將他找回來、但因爲絕不知他在甚地方、也沒有法想、到午飯以後已兩三點鐘、仍未見小伍回來、料想小伍一定變了心了、大概遇到了好的、心中實在氣悶得很、就想洗了澡、去外面獨自逛逛到了浴室內、將手指上的一隻鑽戒取了下來、她因這鑽戒自已很寶貴的、惟恐洗澡時、不要大意滑在浴缸的水內、三千多金還是小事、因爲還是心愛之物、所以將來取下放在洗臉的洋磁盆上的擱邊上、洗過澡後、又拿鑽戒戴上、惟在這戴上的時候、忽覺這鑽戒有異、好像戒箍上嵌的一粒實鑽、竟變了光彩、再拿來一看、不覺吃驚、原來不但實鑽換了一顆、是假的了、就是鑲鑽戒的金戒箍、也變了電度銅質的了、這件事情眞是奇怪已極、自己戴在手指上的東西、怎會變了假的、自己又沒有拿來脫離過、並放在那處、這不是很奇麼、後來忽想及在前天的晚上、酒醉之時、小伍那賊曾將這戒子脫去戴過一下、莫非這賊早存了惡意、竟是第二個胡也悲麼、想到這裏、就愈想愈對、愈想愈是、這樣想來、一定是那賊預先置辦一隻想仿的假鑽戒、就在那時候、被他掉換得去了、如此說來、這斷是一定不會到來了、大概因拿了這隻鑽戒、所以去如黃鶴、若不是這時察悉這鑽戒、眞是還如睡在夢中、想不到我意中所看得上的年輕人、竟均是沒良心的拆白黨一流的人、若不是我格外小心因有胡也悲的前車之鑑、說不定將所剩十多萬銀子、一起給他暗拿去也未可知、於此看來對於這種小白臉有拆白資格的人以後是結交不得、並且要小心、恐怕還有一種變像的拆白黨呢、不過細想這小伍也太小見了、就是要錢用、向我借三千兩千、既是自己人、當然也不算一件事情且他要好好的下去、我這十多萬的存欵有他半個主人的資格、他現在只有三千多塊錢一隻鑽戒的眼光、這種人不但心黑、眼光也太小了、然而大概黑心的惡人、都是這樣的吧、六姨太心中這樣想着、一面將衣領對鏡子整理了一下、那隻價値兩三角小洋的銅質假鑽戒、拿在手中、也不戴到手指上去、

打量着了、遂出了浴室回到住室中去、拿那假鑽戒放在一張紅木鏡台的小抽屜內、又換了一件衣服、就出外獨自看影戲去了、她在先到將小伍放在心上、他不來心中非常的恨好像心中氣悶得很、縱然出去消遣、恐怕一時都消遣不去那悶氣、眞要將念着小伍的心丟去了、才能將心中的悶氣消遣開去、這回卻因小伍這樣一來、不但心中毫不歡、反將方才納悶的心思都丟了、雖然不出去看電影都是如此、出去看電影就更加不用說了、自然是格外的歡暢、當時看了電影回來、也是心中很歡暢的、早將小伍的一條心丟掉了、然而小伍自那一去、他得了六姨太三千多金的一隻鑽戒、也就心滿意足了、就是還去幾百元外、尙餘二千多金、當然也足年把的揮霍了、他並覺得六姨太非常的精、好像又沒有多錢、若是久處下去一定也是無益、或者等到第二人將這鑽戒吃用掉了、以後勢必無所圖、不如還是乘早設計取了他的鑽戒爲得、這小伍因爲這樣的思想、所以自那一走以後、固然不能再來見六姨太、然又因別無所圖、所以又絕不願再來見六姨太了、但是六姨太又豈願再見這拆白行爲的小伍麼、要知後事如何、且待下回分解、

第十五回 返故鄉四鄰稱羡 生男不如生女 恨面首蕩婦自嘆 雙宿豈若單飛

話說六姨太本來對小伍的不回來、心中十分拈酸、以爲小伍一定在外必有什麼戀人、所以戀着不回來了、因而甚是酸素作用、這時訛發覺假鑽戒的事才曉得他是胡也悲一流的人物、這一來如於夢中睡醒、自然將她那心中的酸素作用、也失了效力、不但失去了酸素的心、並且還深幸小伍早去、不然自已如在夢中、一有不察、惟恐失去的正不止此呢、所以心中不但沒點不快、反覺大快、那天在外遊玩了一天、第二天她即結算了旅館的帳、在以前因爲已經過兩次、都是百多塊錢、這次也有百多塊錢、並賞給茶房的錢、比前兩次自然多化些錢、她結了旅館帳後、就在那天回蘇州鄉村的娘的家內去了、她的娘待她眞是好得非凡、每天都去鎖上買些葷菜回來供給她、當她一個財神一樣的看待、村上四鄰左右老的少的、男的、女的、連得幼孩女娃、都無不嘖嘖的稱羡、

泰東小招牌欄
五行欄 一次一元 二次四元 三次七元
十行欄 一次二元 二次四元 三次六元
求事廣告半價、全年半價
價名在此加三成、不出名者倍

壹有間宮式以及手提金庫俱全
山形洋行
大連浪速町 電三〇一五

批發各樣東洋雜貨
共和貿易商會
電話二二二一番
大連連鎖街扶桑仙舘南鄰

電話商會
地點常盤橋東西通入口路南
電話
買賣、無費辦理手續、並出貸薄利金融
電話商會
大連市西通九三番地
電話三八九〇

清池齒科
九齒醫學士 盧清池
齒科一般 口腔外科 鑲牙入齒
大連市奧町七十八番地（電話三四九二）

齒科 早川醫院
金州新市街
大連市西通九十三番地
電話三九七一番

廿五日起 金兩角
米高梅公司有聲影片之一 賈雷古栢 克拉克蓋勃 最初合演
我們今天活着！
加映 一淘一哥一兒一
派拉蒙公司兒童出品 天才神童賈克柏雷稱意傑作
常盤電影院

大阪商船定期輪船
開往門司神戶 午前十時起 ×印一等不載客
亞米利加丸 五月四日
夏得爾丸 四月三十日
哈爾濱丸 五月三日
香港丸 廣島寄港 五月七日
烏蘇里丸 四月廿八日
貝加爾丸 四月廿九日
他克瑪丸（入塢中）
烏拉爾丸 五月六日
扶桑丸 五月二日
○開往上海福州基隆高雄後 九月十日
盛京丸 五月十日
福建丸 四月廿七日
長沙丸 五月二日
○開往天津 △印不載客（客室完備）
△日東丸 五月十五日
△江龍丸 五月十六日
△第一東洋丸 四月廿八日
○開往橫濱（客室完備）
△日東丸 五月十九日
△江龍丸 五月十一日
△第一東洋丸 五月十三日
○開往紐育 神戶四日市橫濱
南海丸 五月九日
○開往歐洲（不載客）由上海香港新嘉坡
大阪商船大連支店 代表電話四一三七番 電話四〇八九番
奉天出張所 新京出張所 電二二一六番（船票發賣所）

日本國際觀光局
船票取次所
滿洲旅館協會 大連市伊勢町 電三六八二
大連伊勢町觀光局 電五五四
觀光局沙河口出張所 電七〇三四
營口觀光局 電九五〇六
撫順觀光局 電一三七六
奉天觀光局 電二五四八
長春觀光局 電七九一四
哈爾濱觀光局 電三三九三
○船票發賣所 電四七八〇
○專屬貨客經理店 大連市山縣通二二一

國際運輸株式會社
大連支店 同販房 電話三二一五一番
站荷汲所 電話六二八〇二番
奉天、營口、安東、長四平街、開原、鐵嶺、沙河鎭、鄭

近海郵船載行輪
開往長崎鹿兒島 千歲丸 四月三十日後五時
○往橫濱
勝浦丸 四月三十日
淡路丸 五月十二日
○開往天津
勝浦丸 四月廿六日
淡路丸 五月七日
○開往營口
宮浦丸 四月三十日
新瀉丸 五月一日
○開往朝鮮基隆高雄

朝鮮郵船大連行輪
○開往青島仁川
會寧丸 四月三十日
會寧丸 五月十三日
開往仁川博多長崎鹿兒島 三角
清津丸 五月十三日
錦江丸 五月一日
以上各輪之出口日期因天候關係或有更變

日本郵船大連出張所
九那德氣船會社船客業務代理
近海郵船株式會社大連代理店
朝鮮郵船株式會社大連代理店
電話 三七三九 七八四六 六七一二番
日本郵船出張所代理貨物整理事宜 大連市敷島町六

丸二商會
電話四二四六番 五八八八番
船票發賣處 日本國際觀光局 大連市伊勢町 五五五

日清汽船載行輪
○開往青島上海香港
華山丸 五月十六日
唐山丸 五月十一日
蘆山丸 五月廿八日
嵩山丸 五月廿二日
大阪商船株式會社大連支店 電話四一三七番
國際運輸株式會社 大阪商船貨客事務 大連支店同販房 電話六二三一五一 八二二

大連汽船定期行輪
○開往青島上海（上午十一時）
奉天丸 四月廿八日
長平丸 五月二日
入港丸 五月二日
開往天津（天津瀚航）
天潮丸 四月廿九日後五
天津丸 五月二日
天潮丸 五月前八日
○開往安東
濟通丸 四月 二十八日
○開往營口
龍平丸 四月廿七日後七
開往基隆高雄 載客
山東丸 五月三日後四
山西丸 五月七日後四
○開往敦賀新瀉伏木（載客）
河北丸 五月十一日後五
河南丸 五月十三日
○開往芝罘清津雄基
遼河丸 五月十四日
開往營口 山西丸 五月一日
○開往大阪神戶 龍鳳丸 四月三十日
大連汽船株式會社
專屬貨客取扱店（大連敷島町）電話番號代表七二三一番
永和公司 電七二七五番 七八六八
澤山商會 電五二六五 四六八一番
台灣航路貨客取扱店（大連敷島町）
丸二商會 電五八八八 四二六四番
大連案內所 船票賣所（大連伊勢町）電話五五五四
國際觀光局

惠通行輪船行輪
○開往芝罘威海衛仁川 利通號 四月二十九日
○開往芝罘 昌平號 四月卅日
○開往門司宇品今治尾道 照國丸 五月一日
○開往芝罘八角 開往康號
○開往威海 泰平號 四月
○開往塘沽 惠平號
○開往青島 開成號 四月
○開往營口 源成號
大連市加賀町卅番地 電話三八五一 六二一八番
惠通行

支店
大連支店 電話三二五一番
同販房 電話六二八〇二番
站荷汲所 電話長四八〇二番
奉天、營口、安東、四平街、沙河鎭、鄭家屯、開原、松花江、通遼、長春、洮南、四平街、城堡、哈爾濱、九台、安達、伯都納、村、家樹、坡、滿洲里、下九台、天津、龍井、滿溝、公主嶺、釜山、青島、昂昂溪、仁川、元山、草粱、子街、會寧、城津、上海、義州、北溪、杭州、雄基、臺灣、峰館、東京、神戶、各關支店、基隆、高雄、由左揭凡各船運、輸 貨物換證引之 聯絡發行

阿波共同汽船行輪
○開往芝罘威海青島 第十六共同丸 下午七 四月三十日
○開往芝罘威海衛仁川 第卄六共同丸 下午七 四月二日
○開往天津 第冊六共同丸 南浦行 五月三十日
○開往山川 開大連 丸 五月 五日
○開往仁川 長同丸 大時 四月 五日
○開往芝罘 長大丸 下午六 四月廿八日
○開往營口 第十八共同丸 午 四月廿六日
第卄六共同丸
本社代辦山東鐵路及朝日鐵路
新理各種運輸一切事務
阿波共同汽船會社
大連市山縣通電話五〇九 六八〇一番

政記輪船行輪
○開往香港廣東 昌利號 四月廿八日
○開往青島 增利號 四月廿七日
○開往營口 開往 號
○開往芝罘 永利號 四月廿九日
○開往威海 公利號 四月廿八日
○開往天津 安利號 五月 一日
○開往龍口 有利號 四月廿七日
大連市監部通三十九番 政記輪船股份有限公司

四博士責任推薦 仁丹 ポケット必携

大懸獎

買仁丹二十錢包 可獲十八金手表彩品

大獎品

頭獎 十八金金手表 或項上麵粉 各壹只 各六大袋 壹千人

貳獎 滿洲藥盒銀粒仁丹三十錢包 各壹包 壹萬人

參獎 仁丹藥牙粉 各壹包 貳拾萬人

（右爲一於二百萬張之獎額）

截止日期 康德三年九月三十日

中彩發表 康德三年十月下旬 仁丹時報 關東洲、滿洲國內各有力日刊報紙

抽籤方法 報館人員並管轄警察署員會同嚴正監督抽籤決定中彩號碼及等次

課題

銀粒仁〇 紅粒〇丹

上列〇之記號請改換適當之字 兩題中有一正當解釋亦可

▲常備神藥銀粒仁丹、紅粒仁丹在全球到處趨時投好令人作舌驚賞不已

答復課題辦法

甲 須將懷中藥仁丹二十錢包以上之外袋或外盒打開其裏面則寫入課題之適當文字

乙 貴住址、尊姓名、及原購仁丹經售處地名字號請寫明後交與原購仁丹經售處即由該號號將答題收轉交換抽籤券乞査收無誤

丙 每位答復題紙無論多少張均可愈多愈有中彩之希望

丁 不經經售處而直接送交者無効

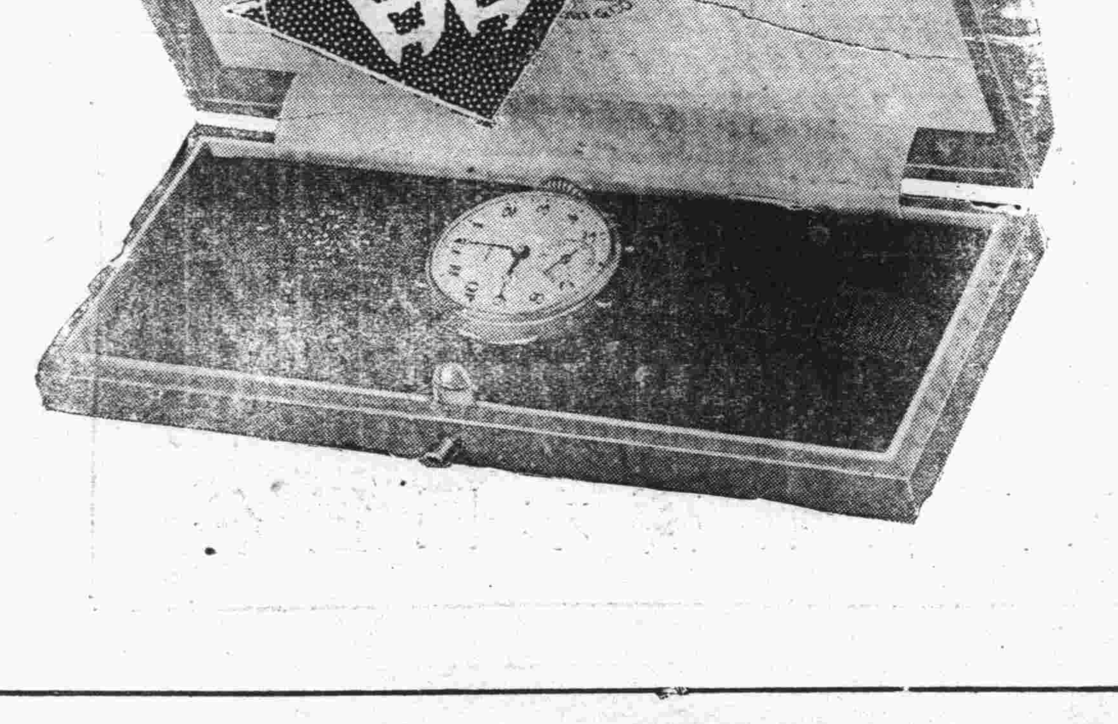

日滿大團結的表徵

滿洲藥盒

銀粒仁丹三十錢包內費添贈

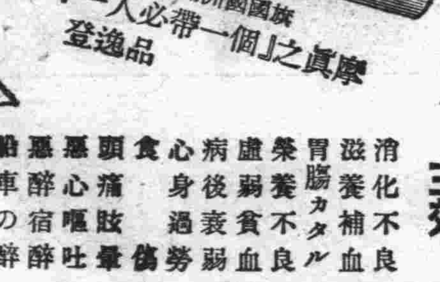

象徵五彩大滿洲國國旗「一人必帶一個」之眞摩登逸品

主効：消化不良 滋養補血 胃腸カタル 榮養不良 虛弱貧血 病後衰弱 心身過勞 食傷 頭痛眩暈 惡心嘔吐 惡醉宿醉 船車の醉

仁丹滿洲總經理 大連・奉天 日本賣藥會社

大阪 森下博大藥房